商報

本報創刊於民國二十年

內政部登記證京警滬字第二十八號
中華郵政認爲特准掛號立券之報紙

Commercial Journal
海 Shanghai 上

新三九九號
發行人 駱清華
中華郵政登記認爲第一二三類新聞紙類
上海郵政管理局執照第二五二五號
今日本報一張半
零售國幣壹千元（外埠另加郵費）
上海九江路二八九號 ◆ 電報掛號八四六七 ◆ 電話九一二九九 九三八九二

民營事業價配賠償物資
政院通過申請辦法
節餘薪津移充員工福利用途

【中央社南京一日電】政院第十次例會，一日上午九時舉行，主席張羣，出席副院長王雲五，暨政委張厲生，王世杰，白崇禧，俞鴻鈞，陳啓天等，外交國防報告外，決議各案，擇載如次：

報告事項　（一）派劉維熾等爲我國出席國際電信會議代表案。（二）新聞局國外辦事處組織規程案。（三）任命駐哥倫比亞公使于望德兼駐厄瓜多公使案。

討論事項　（一）山東省政府設置魯東及魯西南兩行署案，通過。（二）陝西省政府設置陝北行署案，通過。（三）修正國立北平故宮博物院組織條例案，通過，送立法院。（四）修正駐聯合國代表辦事處組織條例條文案，通過，送立法院。（五）國道網計劃案，修正通過。（六）修正僑委會組織法案，修正通過，送立法院。（七）民營事業申請價配日本賠償物資辦法案，通過。（八）修正省參議會組織條例條文案，通過，送立法院。（九）赴美移民審查規則案，通過，並將「赴美移民申請程序及審定規則」廢止。（十）核定國際難民組織法案通過，呈國府備案。（十一）各機關學校節餘薪俸及生活補助費移充員工福利用途辦法案，通過。

黃鎮球任國防次長
林蔚繼任參謀次長

任免事項　（一）國防部次長林蔚，參謀次長黃鎮球另有任用，應均予免職，任命黃鎮球爲國防部次長，林蔚爲參謀次長。（二）任命吉章簡爲交通部第一交通警察總局局長。（三）任命李運華爲國防部國防科學委員會常務委員。（四）國立中正大學校長蕭蘧，呈請辭職，應予免職。

長春南下三路國軍
兜捕四平逃竄殘共
追擊部隊攻克老四平街

【中央社長春一日電】國軍南下三路大軍，現正以扇形攻勢，兜捕由四平逃竄共軍，國軍某有力兵團，一日在懷德間截擊共軍退路，右翼在四平東北之朝陽坡一帶捕捉共軍獨立主力，左翼則佔領十三家子（公主嶺西南）迎擊東撤殘共，中路國軍一日下午越郭家店，即可推抵四平。

【中央社瀋陽一日電】進犯四平共軍潰退後，昨晨在道東道西僅有共軍一個團，道西一個營，均不及撤走，全被國軍截留，除一部繳械外，餘均投誠。

【中央社瀋陽一日電】四平守備國軍，刻正分途向潰逃共軍追擊，一部昨下午已攻克老四平街，繼續向西北猛進中。

【中央社瀋陽一日電】國軍在四平外圍清掃戰場，鹵獲無算，守軍出擊部隊，昨晨收復機場後，清除一切地雷，與外圍國軍協同向共軍追剿中。

平漢國軍
進駐易縣

【中央社保定一日電】平漢北段國軍進展順利，易縣今晨復爲我軍進駐。

本市各團體
分電祝捷

【中央社本市訊】此次四平大捷，消息傳來，各界歡騰，本市參議會等各團體暨警備司令部，特電熊主任杜長官祝捷。

東北慰勞團在瀋開始工作

【中央社瀋陽卅日電】東北慰勞團抵瀋後之第三日，今正式開始慰勞工作，今晨適值國軍會師四平，捷訊傳來，此間軍民極爲興奮，慰勞團全體，上午分別至行轅，保安司令長官部及卅軍司令部，舉行慰勞全體將士大會，並獻旗致敬，情緒甚熱烈。上午九時半，首在東北行轅慰勞，傅汝霖副團長致詞，嗣獻錦旗三面，均上書「戡亂報國」。十時一刻至長官部慰勞，仍由傅團長致詞，並獻旗五面，分呈長官部及瀋陽警備司令部等機關部隊，趙參謀長即席宣布國軍於今晨九時四十分進入四平西郊及南部，與堅守四平血戰十九日之守軍會師，趙氏語畢時，全場熱烈鼓掌慶賀。十一時半慰勞第一軍區司令部將士，由錢公來副團長主持，並舉行獻旗禮。

蘇聯遣撤在滬僑民
已獲我方同意
日期人數尚無具體決定
用意何在不必過份揣測

【中央社本市訊】關於蘇聯遣返在滬僑民事，蘇聯駐滬總領事哈林昨（一日）午訪外部駐滬辦事處主任陳國廉，陳氏當即表示，已接獲外部電示，對蘇僑遣撤事，表示同意，惟將來如何遣撤，則屬技術上之問題，尚須詳加商討。至蘇聯當局方面則僅承認蘇僑在本國取得之出國護照，若在上海領取者，則一概不予承認（按蘇聯當局於去年一月二十日開始准許白俄登記，爲蘇聯人民，取得蘇聯國籍，此係蘇維埃最高當局之命令），現上中國之蘇聯僑民三千餘戶，共一萬五六千人，但就上海一地而言，即有七八千人，蘇聯方面定於本月中，派輪來滬辦理遣送僑民返國事宜，蘇聯在滬僑民爲此曾開會慶祝，蘇聯駐滬總領事哈林會向彼等致詞稱：蘇聯在戰後亦有種種困難，汝等回國，必須與當局共同努力，並勉渠等不可忘懷中國政府對渠等之優待。此外，出席聯合國亞洲及遠東經濟委員會之蘇聯代表史迭辛科，亦向渠等說明蘇聯今日之種種情形，並囑渠等回國後，與蘇聯人民共同克服困難，努力工作，蘇僑之遣撤日期及返國人數，現尚未能有具體決定，因蘇僑之在中國者，除以上海一地爲最多外，餘如平津及東北方面，爲數亦屬不少。

又訊：外交部駐滬辦事處主任陳國廉氏一日對記者宣佈：我國外交部已接獲蘇聯政府擬撤退上海僑民三千人及其家屬之通知，陳氏稱：我國政府對蘇方此舉表示同意，且願於可能範圍內在技術上予以協助。陳氏對蘇方此舉用意何在，表示不必作過份之揣測。渠指出過去英法兩國亦有撤退上海僑民之舉動。

【聯合社南京一日電】外交部今日對於蘇聯宣佈遣歸大批留華僑民一節，拒絕發表意見。

蘇商務代表
由京來滬
招待進出口商

【本報訊】蘇聯駐華商務代表史邏賓，日前自南京來滬，昨日下午七時假靜安寺路小沙渡路蘇聯糧食出口局駐滬辦事處舉行雞尾酒會，招待本市蘇聯僑民及中外進出口商。據悉：蘇聯因辦理對華貿易事務，除於南京設置蘇聯商務代表處外，又於上海，天津，瀋陽等三進出口岸，分設辦事處。

中美無線電話通話

中美無線電話昨晚十時在四川北路上海電信局正式開放，首由吳市長與舊金山市長拉姆通話，互祝中美通話成功。圖爲通話留影。（新聞見第二版）

黃河沿岸停戰復堤
國軍希望共軍同樣實行

【中央社鄭州卅日電】黃河大汛於三週後即將降臨，與過去花園口堵口工程等需要之下游復堤工程，爲目前迫切欲完成者。聯總駐華分署最近請求政府及中共方面，在黃河沿岸停止軍事行動，係聯合委會廿日在菏澤舉行第一次會議之結果。當時該會並對保證雙方復堤員工之安全問題，有所決定。記者今就聯總請求在黃河沿岸停止軍事行動一點，詢問此間陸總部指揮部負責人之意見。據答：國軍停戰，自無問題，惟需保證共軍同樣實行。最近共軍劉伯誠部五個縱隊，已由豫北移向黃河沿岸附近濮縣，壽張，南樂，陽穀，壽張地區，頗堪注意，設或在此緊急復堤工程之際，共軍竟在該處一帶橫起事端，則後果不堪設想云。

葉南等抵汴主持混合委會工作

【中央社開封一日電】黃河復堤工作混合委會政府代表葉南，丁致中，昨由徐來汴，與有關各方會商後，即赴東明，主持該委會工作，聞該委會除葉丁兩氏外，尚有中共代表兩人，另水利部代表及聯總代表各一人，則以顧問地位參與其事。

豫共軍竟渡河
竄踞董口

【中央社開封一日電】竄擾濮陽濮縣范縣之共軍劉伯誠部，昨午夜十二時，以一部藉砲火掩護，在董口強行渡河，守軍以堤工期間停止軍事行動，未予反擊，董口遂被共軍竄據。此違背諾言，破壞復堤工作，置數千萬人民生命於不顧，實令人髮指。又據報：濮陽之劉部第二縱隊，亦於昨夜竄往黃河沿岸，企圖渡河南犯。

全國經委會昨審查
經濟改革方案
擬訂戰前存款償還辦法

【聯合徵信所南京一日電】全國經濟委員會今日下午三時由陳委員立夫，徐委員堪，召集審查委員會議，審查張院長在國務會議所提出之經濟改革方案，該會第五次會議，改於本週四舉行。此次討論要點如下：（一）經濟改革方案，根據審查意見，予以正式討論，將作原則上之決定。（二）戰前及戰時銀行定期存款償還問題，據財政部所已擬之辦法，戰前存款係指廿六年七月以前存款者，以當時物價平穩，仍利率爲一，該段時期之利息，仍按當時原有利率，按月複利計算。戰時存款，係於廿六年七月以後至卅四年八月以前之存款，在各該地淪陷時，尚未提出者，以各大都市平均利率，規定廿六年至卅四年間每年之標準利率，然後以按月複利計算（普通銀行存款複利，均係每半年計算一次，最高倍數爲九百七十八倍）。日前經委會小組審查會，曾補充意見兩點：（甲）最高按九百七十八倍償還，倘嫌過低，擬設法增加其倍數；（乙）由四聯總處詳細調查所有國家行局商業行莊該項存款之總數，以便通盤計算後，再核定其償還辦法。此次會議中，將作具體決定。（三）國營事業出售問題，擬討論擴大監理會組織；（四）其他迫切之經濟問題。

聯總援華
剩餘物資
今秋可運竣

【中央社華盛頓卅日專電】聯總職員今告記者謂：該署援華價值五億三千萬美元物資計劃中所剩餘價值九千二百萬美元之物資，將於本秋全部運華。聯總歐洲各分署雖於今日結束，然在華分署，須俟援華計劃完成時方結束。該計劃已完成百分之八十二，計已有價值四億三千八百萬美元之物資運往中國，目前待運之物資，計有價值一千五百萬美元之醫藥衛生用品，及價值四千三百五十萬美元之農業復興設備等，至於糧食，衣服及紡織品方面之援濟物資，業已全部運華。

東北鐵路
實行增價

【神州社瀋陽一日電】東北各鐵路，今日起客貨運一律加價百分之二百。東北國有鐵路過去月入約十三億，尚不敷購煤，今後情形，可望稍加改善。

現任官吏任所轄區
辭職日期等項解釋
選舉總事務所發表

【中央社南京一日電】國大代表及立法委員選舉總事務所，頃發表有關現任官吏所在地，及管轄區之釋明，及官吏辭職日期起算之解釋稱：

依國民大會代表選舉罷免法第八條規定，現任官吏不得於其任所所在地之選舉區當選爲國民大會代表，除官吏之範圍究應如何確定，事關憲法疑義，已由本所函請司法院解釋外，至所謂任所所在地之選舉區，擬即釋明爲「官署所在地之選舉區」，例如鎮江縣爲江蘇省國大代表選舉區之一，同時亦爲省縣政府之所在地，則凡經解釋應受限制之官吏，即均不得在丹徒選舉區內當選爲國大代表，蓋各官署之所在地雖可能均在丹徒縣城以內，然鎮江縣城固亦包括於整個丹徒選舉區之內也。

依立法院立法委員選舉罷免法第十三條規定，現任文職或軍職之官吏於其管轄區或任所所在地之選舉區爲候選人者，應於選舉期前五個月辭職，此一規定除官吏問題應俟司法院解釋任所所在地問題已見前項釋明外，所謂管轄區之選舉區，擬即釋明爲「凡管轄區之地域，無論其局部或全部包括於某一選舉區範圍之內者，均應依法辭職後，始可參加該選舉區之競選。」蓋任所所在地範圍較狹，大都包括於管轄區及選舉區之內，而此次立委選舉區之劃分，有合併數行政督察區爲一選舉區者，有一行政督察區分屬於數個選舉區者，關係錯綜，勢必以選舉區爲主體，方較合理。例如安徽第三行政督察區轄六安合肥等六縣，現合肥劃入第一選舉區，六安等五縣，劃入第三選舉區，則此專署以內之官吏凡經解釋應受限制者，在安徽第一三兩選舉區內，倘欲從事競選，遂均非辭職不可。又此條之立法原意在防止其利用職權操縱選舉，雖在第一選舉區內僅有合肥一縣爲其管轄區域，但立委選舉係以區爲單位自未便劃出某某一縣不任其從事活動，事實上亦不能認其在某某一縣所得之票皆爲利用職權操縱而來，遂均作無效也。准此釋明其不分區之省市，凡應受限制之官吏，意欲在本省競選，亦必先期辭職，依立法院立法委員選舉罷免法第十三條規定，現任文職或軍職之官吏於其管轄區域或其任所所在地之選舉區爲候選人者，應於選舉期前五個月辭職，此項辭職日期之起算，原則自應以核准之日爲準，惟本屆立委選舉規定期限僅爲兩個月，而選舉日期至遲須爲選舉辦理完畢之前一個月，是在開始辦理選務之時即行辭職，其五個月之期間已不易扣足，若必待核准而後始予計算，則辭呈批答公牘往還，累月經旬，均非意外，是此項辭職人員實已無參加競選之機會，似非立法之初意，爲顧事實起見，在本屆選舉，對此問題擬即釋明爲自辭呈提出之日起計算，其提出辭職之日期，並須由其主官以機關名義電達主管選舉所，倘經慰留時，應以再提辭呈之日計算，再提辭呈之日，如距選舉日期已不足五個月時，其辭職應爲無效。

選舉總事務所通過
各級選所組織條規
國大代表選舉年內完成

【中央社南京一日電】國民大會代表及立法委員選舉總事務所，一日下午舉行第二次會議，出席委員張厲生，洪蘭友，蔣勻田等，由張厲生主席，修正通過各級選所組織規程及辦事細則，計有蒙藏選所，外僑選所，全國職業團體及婦女團體選所，各省及院轄市選所，各縣市及同等區域選所，分區各省市區選所之組織規程，及與各投票所開票所之設立問題，及選舉程序之推進問題，廣泛交換意見，但未作若何決定。

【中央社南京一日電】國大代表及立法委員選舉總事務所委員張厲生，頃對記者稱：據選舉總事務所估計，國大代表選舉約在本年十二月底辦理完成，立法委員選舉則將於明年一月始可完竣，其詳細進度表，尚在擬定中。選舉總事務所刻正依照憲法實施準備程序逐步推行，將儘先制訂各項有關事務方面之章則，以便各級選所展開工作時有所遵循，若各地因環境關係，其進行步驟不能依照規章辦理時，得呈請所方詳予解釋。

塘沽新港
計劃建調車場

【中央社天津一日電】塘沽新港及平津區鐵路局合組之港路聯絡設備設計委會，已[illegible]詳圖，於新港內建設八百[illegible]之調車場，正呈交部審核中。日賠償物資將有七萬噸在新港起卸。

經部電各省市制止
禁運食油原料出口

【中央社南京一日電】經濟部以各地物資有無相濟，實爲平衡物價要素之一，近已分電粵，贛，魯，蘇，川，鄂各省，及青島市，請制止禁運食油原料出口，以免影響其他各地油價上漲。

新聞雜誌登記
取銷會核辦法

【中央社南京一日電】內部負責方面談稱：「關於全國新聞雜誌登記給證，本部及省市縣政府，向係依照出版法施行細則第十，第十一，第十二，第十三等條，由中宣部及各該同級黨部會核辦理，茲值準備行憲時期，現行會核制度，自無存在必要，本部頃准中宣部函請取消該項會核辦法，嗣後關於新聞紙雜誌登記事宜，應即由政府機關單獨辦理，本部已通行各省市政府遵辦。」

兩種綜合劑
列入毒品
查禁取締

【中央社南京一日電】新出麻醉品綜合劑美國「地美露」（DEMEROL）亦稱（DOLART IR PETHIOIRE, IS ORIPICAINE, DOLOSAL），具有中樞抑制及鎮痛作用，目前普遍應用爲嗎啡代用品，但經常服用，極易成癮，現經內政部禁煙委員會會同衛生部，決定依照國際衛生委員會之建議，列入毒品之類，加以取締。又上年十一月聯合國禁烟委員會第一屆會議時，美國藥商已自動停止出售。嗣美代表指稱，綜合製劑安蘇東（AMIDONE），較嗎啡強十倍，惟經美國麻醉品局之宣傳解釋，經會議決定，在國際採取聯合行動以前，各國政府應即在其轄境內加以取締，現上述二種麻醉品綜合製劑，已在我國各大城市中大量發現，並廣泛被用爲烟毒代用品，危害人民身體健康，莫此爲甚。內政部已電請各省市政府及財政部關務署嚴飭查禁，並不准進口。

張發奎
過滬晉京

【本市訊】廣州行轅主任張發奎，奉蔣主席電召，於昨日由穗乘機抵滬。即晚乘夜特快車晉京。

贛境公路
修復通車

【中央社南昌一日電】贛江山洪爆發後，贛境公路多沖毀，現經省公路局日夜搶修，已告恢復通車。

貸款尚不足夠
須求獲得諒解
霍華德談美國對華政策

【合衆社紐約三十日電】泛美航空公司之環球飛機「亞美利加」號，已於三十日夜抵達此間拉迦狄亞機場，搭乘該機之美國報界名流之一霍華德，下機後談稱：中國爲全世界最多事之地，渠曾謁蔣主席時，發覺蔣主席對中國之經濟不穩定情形極爲關切，但余以爲貸款中國尚不足夠，吾人須要一堅強穩定之對華政策，以使中國有所諒解爲是。

關於日本情形，麥克阿瑟將軍則已在其佔領範圍內完成「屬人之工作」，日本今之當務之急乃在穩定其經濟，麥帥已堅持早日分別與日本媾和，其故殆即在此。日本經欲進行工作，但在解決賠償問題之前，實未能使其經濟入於工作之狀態中云。

傅涇波談
美國援華將源而來

【中央社北平一日電】司徒大使顧問傅涇波，今午對記者稱：美國既已售給中國軍火，以後對華援助，自會源源而來，美國及我國人民同樣關切我國國內情勢，惟方式不同而已，據目前情況看來，我國一二年內，尚不致再遭受外患。

狐狸牌

藤紗汗衫
恒興久記棉織廠榮譽出品

鵝牌汗衫
涼爽細潔
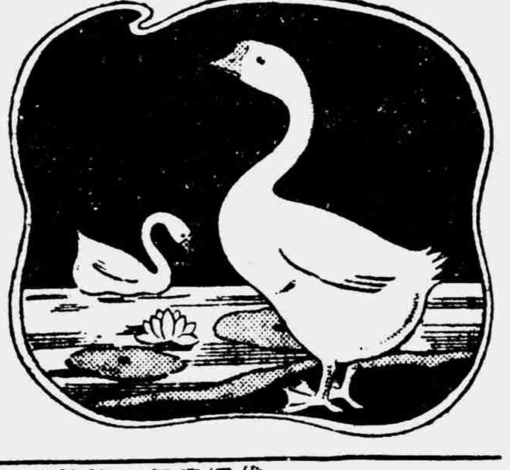

歷史悠久　堅固耐用
註冊商標
堅固牌
球鞋　套鞋　車胎
第一須要堅固　堅固確是第一

上海義生橡膠廠出品
事務所・漢口路（朱葆三路口）一四至一六號

萬昌行
美國製"ARM-STRONG"冷氣機
(AMMONIA COMPRESSOR)
全新原箱製冰機
開鑛鑽　"ITAG"開鑛鑽全套
大馬口鐵　#26×30"×36"
現貨出售　歡迎選購
地址：大名路三六二號　電話：四六〇四八　電報掛號八四七二

上海市機器染織工業同業公會　會員號第六九號
茂盛染織廠出品
最時行式　初夏服裝
新凡立丁　美觀大方
陰丹士林　洗晒不退
襯衫府綢　顏色鮮豔
發行所：北京東路八五〇弄三號　電話：九五五五二
廠址：新閘路一四九二弄一〇八號　電話：六〇五七七

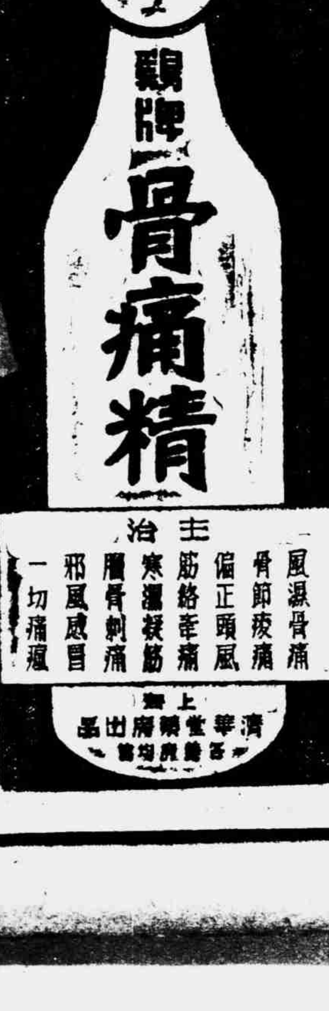
雞牌骨痛精
主治
風濕骨痛　骨節痠痛　偏正頭風　筋絡牽痛　寒濕痠筋　腰骨刺痛　邪風感冒　一切痛症
上海濟華堂藥廠出品　各藥房均售

消暑無上聖品！
▲歷史悠久●負有盛名▼
▲點點蒸流●有益身心▼
青蓮牌汽水
各大冷飲室菓館店均有出售
青蓮汽水廠出品
民國路青蓮街口十號

蘇聯拒絕英法計劃
皮杜爾提出新建議

【本報收音】倫敦今晨廣播：三外長一日晚舉行第四次會議，皮杜爾提出新建議，與前所宣佈英法方案大同小異。莫洛托夫允予研究。會議二日續開，貝文一日聲明英方必堅持歐洲須有集體復興方案，並要求美國援助云。

【合衆社巴黎一日電】巴黎三國外長會議或於一日在完全失敗中結束。貝文稱企圖使蘇聯加入歐洲聯合復興計劃之努力已完全無望。英法方面消息稱：一日下午四時（格林威治時間下午三時），將成爲最後一次會議。鑒於歐洲勢將分爲蘇聯統治下與西歐經濟二集團，英法現已加緊連絡西歐各國準備馬歇爾計劃之特後日期。英法方面深信單獨西歐集團向美借款較迎同蘇聯與附外交界訊，英法將定九月一日爲向美政府提出整個計劃之時期。法或將出面邀請所有願意參加馬歇爾計劃之國家，外交界建議所謂西歐集團應包括英，法，比，荷，盧森堡，瑞，義大利與德國之西區。北歐諸國因若干在地理上以及經濟上與蘇聯有聯繫，故是否加入西歐集團尚不能一定。葡萄牙之是否參加，亦不能一定。至於西班牙，則法國已將其除外，即波蘭與南斯夫（？）會信在蘇聯拒絕參加時，彼等亦將撤銷其要求參加之請求也。

【路透社巴黎三十日電】貝文，皮杜爾，莫洛托夫今日上午舉行第三次會議，可堯方面謂貝文曾概述執行馬歇爾計劃各機構之建議，莫洛托夫亦提出反建議，內容與莫氏在前次會議中提出之意見無甚出入。三強外長，於星期二當繼續開會，屆時莫洛托夫可能再發表聲明，但一般人士今夜咸譽會議實際上已告結束。

【合衆社巴黎卅日電】歐洲三強外長會議第三次會議，莫洛托夫外長與貝文外相發生激烈舌戰，幷斷然拒絕加入英法二國所擬之計劃，認爲此項計劃足使外國在別國強行其意志，并可干涉各該國之主權。三強外長會議自於上週五開始後，至今始揭開祕密之幕，此因蘇聯塔斯社兩次破壞祕密協定，遂決予取消云。

【路透社巴黎三十日電】英貝文外相今日告三強討論馬歇爾援歐計劃之會議稱：馬歇爾之計劃並不侵犯任何國家之主權或忽略任何國之經濟計劃。吾人之目的在彙集此等計劃，以研究其整個性的需要，俾知歐洲國家，可得從事如何程度之自助及互助，同時並需要美國給予如何之補助，使歐洲之整個計劃及其各國之經濟計劃均得迅速獲致成效。蘇聯代表團建議之方法，則與前述者不同，彼等僅願討論歐洲國家之需要，而不願討論歐洲國家促進歐洲復興本身所具之能力。本人確信若以蘇聯建議之方式，討論此一問題，則美國決不願給予歐洲所需之援助。

【路透社莫斯科一日電】塔斯社今日指責英法欲藉貝文及皮杜爾建議之綜合委員會，以控制其他歐洲國家。英法欲以實行馬歇爾援歐計劃之此一執行機構，使歐洲國家之經濟適合英法之需要及美國提出之要求。塔斯社謂蘇聯之計劃，則不能使強國有干涉小國內政之可能性。貝文及皮杜爾提出之建議，意在使小國負擔解決英法本身經濟困難之代價。美國之貸款，將用以作爲，以壓迫小國，就此點而論，英法之政策，正與美國相似。

美商農兩部長赴歐
哈里曼談：馬卿復興歐洲計劃將施於其他地點

【合衆社華盛頓卅日電】商務部長哈里曼頃在招待記者會上談稱：余與農業部長安德森將於明日啓程前往歐洲考察，并將至德國美軍佔領區與英美兩佔領區會談，討論農商二部如何可以協助其佔領工作，同時亦擬至義大利訪問云。

【合衆社華盛頓卅日電】商務部長哈里曼定本月一日偕農業部長安德森啓程赴歐。哈氏卅日談稱：美國在日本，朝鮮及世界其他各地，負有責任。馬歇爾之歐洲復興計劃或將實施於歐洲以外之其他地點。哈氏謂：馬歇爾計劃之「含意」，即擬提出合理復興計劃之歐洲國家[illegible]

蘇生活指數高漲

【合衆社華盛頓卅日電】美勞工部統計局稱：蘇聯自戰後經濟稱：蘇聯政府於去年九月間採取[illegible]之第一次步驟，據估計[illegible]二十五。

美物價管制局結束一年
物價上翔供應充沛

【本報特譯聯合社芝加哥三十日電】美國人民在物價管制局結束一年後情形所得之結論。按該局係於一九四六年六月三十日，[illegible]局最後一任局長波爾脫現時在華盛頓執律師業，渠曾發表下列言論：「政府必須擬訂方案，俾採購物資，以抑止投機商品價格上漲，同時履行吾人在海外所負之任務。」聯合社所編三十五種[illegible]

短評
今後的紡調工作

紡調會是承襲紡管會工作而成立的，據成立時[illegible]秉文氏談話：今後的工作，將爲經濟性的調整，而非政治性的管制。該會的動向，到了目前爲止，還不能有明確的認識，不過紡管時代的評價政策，現在紡調會是完全承襲了，以此推測，紡調會今後的工作趨勢，恐怕還是紡管會原來骨幹，因此，站在一般工商界的立場，我們敢本過去的觀感，對紡調會致其殷切的期望。

紡管會過去的紡管工作，有三大骨幹：第一是收購政策，這是對紗廠的；第二是議價配售政策，這是對紗商的；第三是限價政策與統運政策，這是對紗商的。上述三項，過去紡管會所行的政策，對商民說都感到不便。關於收購政策：過去紡管會規定，凡是自國外輸入棉花的紗廠，都有繳出產品之一部，以一定價格售予政府的義務。可是紡管會所定的收購價格，却遠在紗廠的成本以下。因此，紗廠在某一時期內，都有因此蝕本的危險。自紡管會收購紗廠的棉紗，不是用之於國營居奇的，而是一部份用之於配售，一部份則用之於外運，此種性質完全是居間性的，既是居間，則故意剋扣紗廠的利益，使其低於成本，實覺無謂。因爲紗廠在蝕本的場合，他們的發展自然要受影響，把眼光放得遠大一些，這那裏是國家之福？

再說議價政策，關於棉紗價格不定，主要的爲特殊上漲，有兩個重要因素，第一是通貨關係所引起的原料人工的高漲，第二是供求不足。所以上述二個條件如果無顯著的改善，則紗價要求其永遠的平衡不變，於理論上爲不可能，在事實上也不可能。紡管會既知議價無法絕對保持，最後乃求之於警察協助。不但一切價格，乃是一定供求後所發生的自然結果，絕非人爲力量所能限定，其結果必然自補，而黑市自黑市。從前是一任市長兼任主委的時候，以其超越的才能，結果還是失敗無餘。今日紡調會的委員中，不少是過去紡管大員，才識毅力，與紡管會時代的陣容，可說一樣至二，如果仍堅持過去的議價政策，其結果恐也不免於失敗。黑市存在的另一因素，則配售的數量，不能適合申請人的要求。過去配售對象，以實用廠商爲主，在黑市低於官價的時候，廠商自然向黑市去購買；而在黑市超特高漲的時候，廠商就僅靠紡管會去申請配給，這是自然之理。可是這時候，配給一樣往往以紗商人的爲何，而不問有紗與否，一律予以折扣，其結果，非使廠商仍求之於黑市不可。[illegible]今後紡調會[illegible]議價，且不妨予以隨時的調整，配售方面，必須有進一步規則，或使其生產量分配，或全數分配，[illegible]

對於紗商，紡管會常以爲其是中間商，不知紗商的背後，正是許多外埠的實需商。一般統運政策，表面上棉紗是統商，其子裏則關係到了外埠的實需，這是完全錯誤的。今後紡調會對於全國棉紗的存貨，必須先有準確的統計，內地有餘，則外運，如可以外運，應從速開放，這一點是不可不加以注意的。

最後，關於棉紗出口，我們以爲不如獎勵棉織物出口，這是最適當的理論，紡調會諸公自然是知道的。因爲推廣出口，自然應該以成品爲主，那若有推銷原料出口，而自己妨害了成品銷路的道理！

英不滿美對日政策
贊成麥帥主張早締和約
盟國與麥帥衝突尖銳化

【[illegible]倫敦三十日電】[illegible]

不信日本不能備戰

【法國新聞社倫敦一日電】[illegible]日本之武力已被摧毀至百年內不能[illegible]

華府將煤礦交還礦主

【中央社華盛頓卅日專電】美政府於今午將煤礦交還私人礦主。按美國煤礦業目前之戰時情形，仍照十三個月前政府接管時無異。

【[illegible]】美國新聞處[illegible]基本商品每日躉發價指數，二十七日爲一七五·六四，較諸一九四六年六月十日，增加百分之四三又十分之六。勞工統計局去週所發表之五月十五日之生活指數爲一五八·八。[illegible]

中美國際無線電話
昨晚舉行復話典禮
由吳市長與顧大使通話

【本市訊】中美國際無線電話，一日晚十時正，在上海電信局[illegible]舉行復話典禮，並請吳市長國楨與舊金山市長拉普及我駐美大使顧維鈞博士通話，以誌隆重，與會來賓數十人，儀式於九時五十五分開始，首由國際電台局長[illegible]致詞[illegible]

[illegible]

能夠面對着無線電講話，又好像的人民，從今天起又增加了一層聯繫了。近代的科學把時空的距離逐漸縮短，尤其是這無線電話的應用，簡直使我們忘記了天高地遠，漠視了宇宙之隔膜，此刻我們好像置身一室之中，促膝談心一般。

有人歌頌科學的萬能，也有人咒詛科學的萬惡，今天我們面對這個傳聲器，親聽着一方好友的話語，却不能不向科學致虔誠的崇拜與敬仰了，或許我們可以說科學的本身並沒有什麼善惡的，如果人類不把他運用於破壞的方面去，則有利於人類幸福之增進[illegible]

顧維鈞發表
中美通話感想

【中央社南京一日電】中美無線電話一日晚十一時開始恢復，南京方面不舉行通話儀式，[illegible]

【合衆社華盛頓一日電】中國駐美大使顧維鈞，頃發表關於中美間恢復無線電話之聲明，略謂：「中美無線電話之恢復，乃象徵戰後世界交通利便之正常進展。[illegible]」

法閣否認改組
將請議會投信任票
各黨應付工潮意見分歧

【聯合社巴黎一日電】[illegible]

要求盟國予日援助
片山向國會致詞

【[illegible]東京一日電】片山[illegible]

獨斷獨行 過份保守

英謀節省美元消耗
減少煙草火油進口
報紙縮小幷片徵稅

【聯合社倫敦三十日電】財政部[illegible]今日向下議院宣佈：政府決定本年內減少烟草，火油與白報紙之進口，以節省美金。[illegible]

叛變陰謀領袖受審
戴高樂進行肅清

【法國新聞社巴黎卅日電】[illegible]

美英法分別建議
國際警衛軍實力
我贊同英意見無建議

【合衆社成功湖卅日電】美國今日提出組織國際警衛軍之建議，主張由陸上部隊二十師組成之，附有飛機三千八百架，軍艦一百九十八艘，包括主力艦三艘及航空母艦三艘在內。英國主張八師至十二師，附有飛機一千二百架，軍艦一百二十艘。法國主張十六師，飛機一千二百七十五架及軍艦一百另八艘至一百十四艘。中國贊成英國之建議，蘇聯則拒不表示確定之人數，略謂：五強在未同意管理此項軍隊之基本原則之前，尚不能討論確定之人數。此項軍隊應設於安全理事會調遣之下，在發生侵略事件時，可令其採取行動，但在安全會召集之前，仍應留在各該國境內。此項組織將成爲歷史上第一次之國際常備軍云。

國際市場

紐約證券微見進展

【路透社紐約[illegible]】[illegible]

聖保羅棉市銷路難活躍

【路透社聖保羅[illegible]】[illegible]

麥帥拒絕
英美銀團對日貸款

【中央社東京卅日專電】[illegible]

財政部上海直接稅局公告

滬直三（36）字第四七九六號

案奉財政部本年六月二十日京直三字第4134號訓令開：「查修正印花稅法經國民政府於本年六月六日公佈（見國民政府第二八六號公報）在案，除分行外合亟檢發修正印花稅法令仰遵照於文到之日起公告施行其稅率變更部份在本月內無論新舊稅票均准通用自本年八月一日起凡不照修正稅法貼用印花稅票者即依法處罰」等因；奉此，除分行外合行公告週知此告

中華民國三十六年六月十日

局長　樓國威

上海市衛生局公告

滬衛醫（36）字第四四四號

[illegible]

局長　張維

上海市銀行第五辦事處開業公告

本行經呈奉上海市政府令准就東大名路設立第五辦事處茲已籌備就緒定於七月四日開業特此公告

上海市銀行謹啓

總行地址　九江路五十號　電話　一五四三〇

第五辦事處地址　東大名路一一二四號　電話　五一四九五

分類廣告（每行五千元）

精美名畫[illegible]

徐新皮帶廠
本廠專製香煙車用粗細帶子鈎與相帶皮貨[illegible]
上海大通路三九二號電話三八五〇八轉

贈[illegible]

首次經濟會報會議決定
澈底消滅金鈔黑市
定明日起檢查全市銀行錢莊

【本報訊】市政府爲抑平物價取締黑市，昨午三時在市府舉行第一次經濟會報會議，對當前金融物價等嚴重問題，有重要措施決定。出席各機構代表有：中央銀行李立俠，市政府吳國楨，王兆荃，王棖青，林篤信，沈乃正，沈䯄德，江蘇監察使嚴莊，紡調會高姚孝，經濟部交易所監理會吳宗濤，財政部交易所監理會王鰲堂，上海糧食總倉庫葉新銘，民食調配委員會張處德，警備司令部張亞民，警察局俞叔平，公用局趙曾珏，燃管會徐榮大，張希爲，食油委員會張德成，社會局顧炳元等，會後由主席吳市長親口發表該會可公佈之決議，計七項緊急措施如下：

（一）自明日（三日）起由財政部派員，必要時由市府協助，澈查本市銀行，錢莊，取締金鈔黑市，並由警備司令部，警察局取締地下錢莊。

（二）市府專門訓練一批高級人員，担任取締金鈔黑市抑低物價等工作。

（三）凡未經准許交易所核准並非電話公司所裝之私裝對講電話，明日起由警察局會同公用局派大批人員，前往拆除，拆後不得再裝。（據悉本市證券華僑金鈔等大戶爲被拆之對象，緣據吳市長談稱：目前之對講電話爲擾亂金融之最大工具，若予拆除，則黑市可消滅。）

（四）由各種物品主管機關嚴格審查非本業之經營商人，逮捕後送警察局依法嚴辦。

（五）棧單交易將予規定限制，其辦法正在研究中。

（六）各種貨物購進與出售間之時期，市府將分別規定之，凡逾規定時期而不出售者，即依囤積罪處罰之。

（七）今後各種物品主管機構必須與行政機構密切聯繫，其執行方策須配合行政。但除主管機構外，皆由警察局執行，其他任何機關不得隨意執行任何案子。

【又訊】該經濟會報會議並決議爲便利研討起見，分設金鈔，棉紗，食油，糧食，燃料等五小組，各組名額尚未定奪。

趙曾珏昨晉京 出席物價會議

【本報訊】公用局長趙曾珏代表吳市長於昨晚搭夜車晉京出席今日中樞全國物價會議。趙氏此去任務有：（一）向行政院報告最近市府對物價等之措置，及昨日第一次經濟會報情形。（二）請中央設法增加本市煤斤貯存量。（三）請政府補償本市五月份各公用事業公司之虧損。（四）本市七月份公用事業漲價事宜提物價會議審核。

輪船客貨運價 定七日起調整
輪船業公會理監會通過

【本報訊】本市輪船商業同業公會，昨日下午舉行理監事聯席會議，通過定於七月七日起貨輪船客貨運價格，計客運依照現行價格增加百分之九十，貨運則照現行價格增加百分之五十。

碼頭業公會成立

【本報訊】上海市碼頭商業同業公會，籌備數月，已準備就緒，於昨日下午二時假廣東路九十五號航運俱樂部舉行成立大會，計到有輪船招商局，聯合棧與管理處，中信局，中華碼頭公司等會員代表四十餘人。上海市黨部，社會局，及市商會亦皆有代表蒞臨指導，當經修正通過上海市碼頭商業同業公會章程，並選舉理監事，計理事十五人，監事五人如下：理事十五人：沈燮元，李頌陶，周恩高，劉念智，宣純叔，盧順懷，姜尚俊，戴一之，童雲陳，恩銓，樓裕光，姚纘叔，童雲六，戴步洲，盧子暘，陸梓晉。候補理事三人：楊錫邦，張龢安，徐宗蔚。監事五人：黃寅初，馮樂泰，楊雲寰，史志浩，潘家駒，候補監事一人：劉俊明。

航空郵資 增加一倍

【本市訊】上海郵政管理局頃奉總局電令，自即日起，國內航空郵資增加一倍，即每廿公分郵資三百元。

持鎗迫婚
大學生深夜入室 隣家女投報警局

【本報訊】武夷路一五四號寓戶人翟萬里，年十九歲，在本市東吳大學一年級肄業，與聖約翰大學女生陳芝珠爲鄰居，陳寧一再表向女求婚，並出示手鎗要求，波入，年二二歲，住同路卅三號，陳女路狀，[illegible]，因爲此關係，於去年十月間[illegible]議後，陳女婚未遂，[illegible]月廿九日深夜十時許，翟竟暗攜手鎗，潛入陳家邊門未鎖，潛入躲身於花園內，至翌晨三時，天時黎明之際，闖入陳女閨房，陳正高臥黑甜鄉中，被翟叫醒，[illegible]緝獲，[illegible]處訊辦。

公教人員差額金 六月份廿八萬元

【本市訊】本市公教人員物品配售審議委員會，於昨日舉行會議後，將市府統計之生活必需品六月份價格，電告行政院，請予核准，以便發給配售品之差金。茲悉：其統計數：米每石三三四〇〇一二五元，煤球每担爲三三七五元，[illegible]每斤爲五七六八元，油每斤爲六〇〇六元，照此計算，六月份職員可得差金之總數約二十七萬七千九百餘元云。

全國輪聯成立大會
今日舉行預備會議
推舉主席團交換提案意見

【本報訊】中華民國輪船商業同業公會聯合會，籌備委員會楊管北，施復昌，李雲良，汪劍平等月餘籌劃，刻已準備完竣，定於七月三日假市商會召開成立大會，中樞當局對此極爲重視，除交通部俞部長，社會部谷部長皆將指派代表蒞滬指導外，蔣主席又特親撰「惠工通商」之詞一幅祝賀輪聯會之誕生。茲將成立大會節目表探悉於次：

七月二日下午三時舉行預備會議，推舉大會主席團，提議分組審查名單，交換提案意見。

七月三日上午九時舉行開幕典禮，禮成後接開第一次大會討論下列各案：（一）發起人會議議訂本會章程草案。（二）提案分組審查辦法及名單。（三）向蔣主席及各長官致敬電。

下午三時繼續舉行分組審查會議，將所有提案歸分會議，航政，業務，技術四組審查。

七月四日上午九時召開第二次大會，由各地代表報告各地公會概況，下午三時舉行第三次大會選舉理監事，討論議案。

七月五日上午九時舉行第四次大會討論議案，上午十一時一刻至十二時舉行第一次理監事聯席會議，選舉理事長常務理事並討論議案。下午二時舉行閉幕及理監事就職典禮，下午五時半舉行第二次理監事聯席會議。

七月六日下午一時全體代表搭京滬鐵路北車站，乘專車赴京，出席七月七日交通部召開之航政會議。

【又訊】中華民國輪船商業同業公會聯合會定於七月三日起在上海舉行成立大會，本報特因各地代表遠道來滬出席會議，盛會難逢，特與銀行商業，錢業商業同業公會及上海市商會等五團體定四日假市商會大禮堂聯合舉行茶會招待各地代表，聊示歡迎云。

航政會議 在京開幕
本市航業團體分別推定代表

【本報訊】交通部召開之全國航政會議，定於七月七日開幕，以[illegible]國航政會議，業已分別通知滬上航業團體，赴京出席。茲悉輪船商業同業公會，業將各項提案寄京，出席代表亦經推定，計中國輪船商業同業公會陸良炳，[illegible]，馮[illegible]明，姜[illegible]尼，俞[illegible]石，[illegible]，中國[illegible]，航海駕駛員聯合會[illegible]，即將聯袂晉京出席。該會等提案共十餘件，主要者有[illegible]

在標準簡徵未定前
本年度所利得稅
免塡通知及補繳
市商會昨函請直稅局

【本報訊】市商會爲所利得稅事，昨特致函直接稅局云：[illegible]者，據本市化學原料工業同業公會函稱，案據會員大興實業社本月二十五日函稱，敝社上年度所得稅，早經依限申報，並已完納，忽於五月六日，由直接稅局通知，迄至本月四日，方始通知查帳，不料於本月十五日，復來查帳[illegible]，接到後十五日內，繳納[illegible]三百九十九萬五千四百十八元，[illegible]帳簿，[illegible]敝社帳目，並無不合之處，[illegible]元，不料該直接稅局，[illegible]億六千七百八十三萬三千四百〇三元，相距一億二千萬元之巨，[illegible]未知從何根據，敝社實不勝負擔，近悉市商會正與直接稅局商討簡化稽徵辦法，以示平允，[illegible]

貧戶配米技術困難
民食調配會進行改善

【本市訊】民食調配委員會（一）該會第二次會議中決定貧戶配米辦法以來，各區公所日有接觸之該會公事，第一條，以大口一斗，小口五升爲原則，第二條[illegible]，各區公所尚未[illegible]，各區公所[illegible]，昨特由秘書處負責人表示，原擬於昨日發佈公告，但以各區[illegible]，[illegible]（二）中信局貯存於糧食部上海倉庫中之碎米每包一五五斤，依據常例一六〇斤，[illegible]

全國商聯
二次理監聯會 七八兩日召開

【本市訊】全國商聯會定本月七八兩日舉行第二次理監聯席會議，[illegible]，各地商會[illegible]加或派代表出席者[illegible]已達二十[illegible]單位。據悉屆時討論議案，擬定（一）如何協助政府推行經濟改革方案。（二）如何謀取勞資協調，以增加工商業之景氣。（三）所利得稅及營業稅簡化稽徵。（四）[illegible]增加，商業團體之立法委員名額。據悉，台灣台北市商會理事長劉啓光氏，定於本月三日[illegible]，該會[illegible]工商金融各界歡迎，[illegible]最近經濟概況。

要求發還敵僞圈佔民產
參議會組請願團

【本市訊】市參議會爲敵僞圈佔民地，[illegible]，昨日下午三時假該會[illegible]會議，[illegible]，由曹俊[illegible]，[illegible]

配米申請 十六截止

【本市訊】民食調配會，本[illegible]份之配米數量，業經糧食部核[illegible]廿五萬石，本月份之配米[illegible]
申請日期，規定自昨日起至十六日截止，過期不另補行登記，職工人之配米申請，自昨日開始，[illegible]

中華綢緞公司
鉅竊案已破獲
主從犯九名被捕
現經警局嚴密偵查中

【大華社】南京路石路口中華綢緞公司，於本年五月廿[illegible]日清晨，被竊去大批綢緞，該局[illegible]，[illegible]

犯案 纍纍

[illegible]

日賠償艦明日駛滬
六日舉行接收典禮
第二批將於月底前駛華

【本市訊】日本賠償我國之[illegible]，[illegible]

仇連環被兇殺案
兇犯即解地檢處
要犯盧老七等通緝中

【本市訊】[illegible]

輪聯會場紅紅綠綠
銀行門首冷冷清清
顧問束手僑匯逃港
工人逞兇經理離滬

△銀行封[illegible]，[illegible]
△中華民國輪船商業同業公會聯合會於七月三日在市商會舉行成立大會，[illegible]，三日大會時會場佈置必有一番精彩。
△華僑華[illegible]，[illegible]
△六月底[illegible]
△據[illegible]計[illegible]

△七月一二兩日，各市場休市，但各業物價調整的調整，[illegible]
△公用事業，郵，電，火車四倍五倍的漲價，已有劍拔弩張之勢。
△物價呢，銀行公用事業價格的調整而加價，[illegible]
△證券市場的[illegible]
△遲延交易的證據金由財經兩部會同商討決定，[illegible]
△明天證券市場開盤，大家都非常關心股票的市價，[illegible]
△依最近物價[illegible]，股票應該看漲！
△聽說經濟部派駐證交監理員吳宗濤，[illegible]
△烏烟瘴氣的證券市場，似乎的確需要革新一番，但革新，[illegible]
△白米跌至五十萬石[illegible]
△棉紗最新的議價，是四十二支一千七百二十五萬，二十支[illegible]

工商點滴

△在今年的大風雨中，本市各大工商[illegible]，在五月二十四日失竊，尤以南京路虹廟對門之中華綢布公司，[illegible]損失相當可觀。
△[illegible]
△[illegible]

簡 訊

[illegible]

杭州靈隱春深亭 3

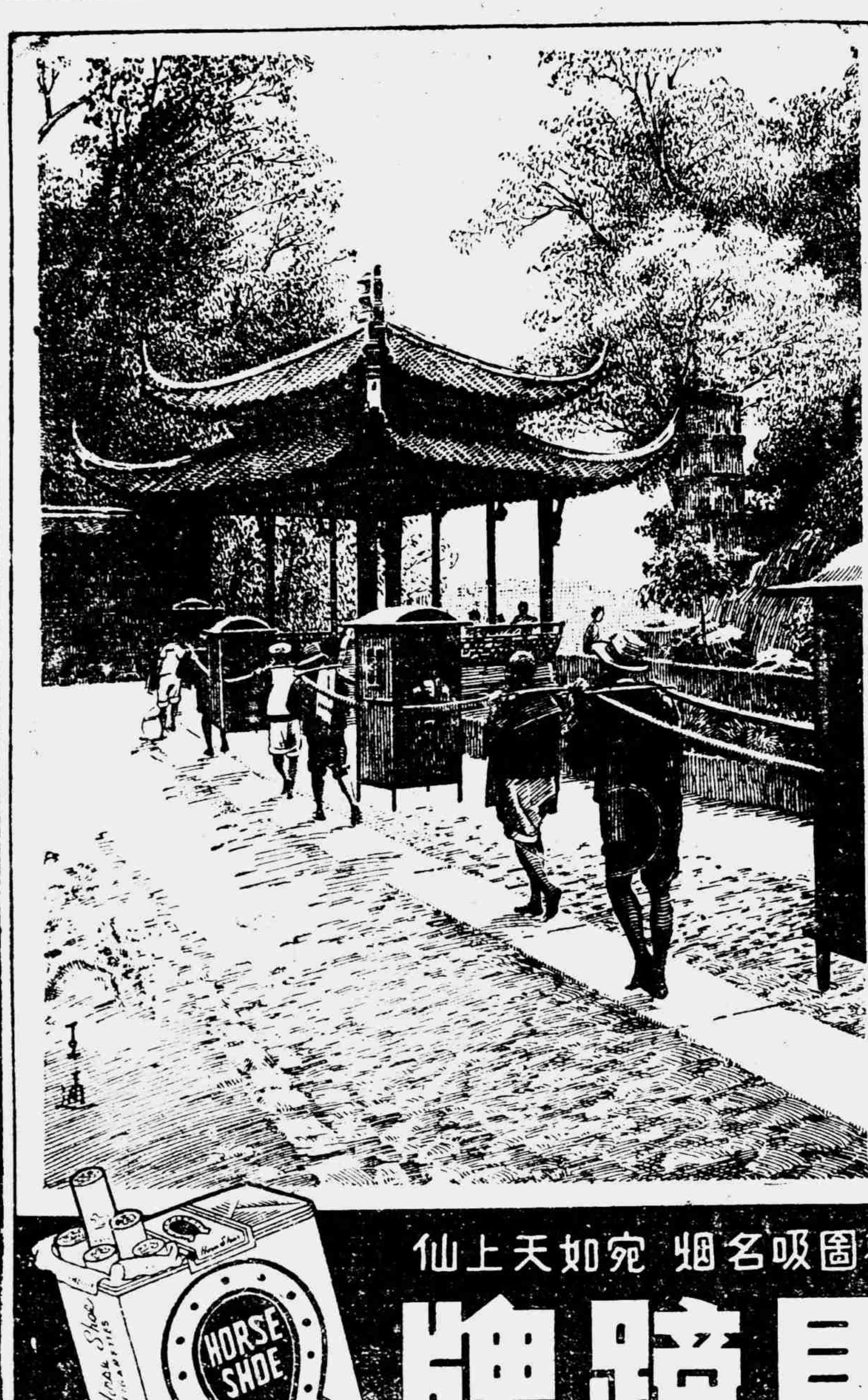

請保留馬蹄空壳並連續剪下本畫可掉換精美五彩風景畫冊一集（掉換辦法再行通告）

觀圖吸名烟 宛如天上仙

馬蹄牌 香烟

小茶餅乾

冠生園食品公司

每包一千五百元

朱少雲 特製瘰癧丸 專治瘰子癧頸

普陀旅行通告

▲華商輪船公司舉行

上海市轉運商業同業公會爲鐵路調整運價緊要公告

此次鐵路客貨運價格始於六月三十日公佈實施，[illegible]

申新第三紡織公司 出品

棉紗 好做牌 人鐘牌

棉布 四平蓮

總公司江西路四二一號 電話一九六二〇 廠址無錫西門外 電話一六二號

上海清華兒童圖書館主辦暑期小學補習班招生

國營民營共同配銷 紡調會決定原則

議價將隨時作適當調整

首期配紗二萬件國營民營各半

【本報訊】經濟部代理常次劉泗英昨接見記者談稱：紡調會對國營民營紗廠共同配銷之原則，已作決定，今後配銷工作，當採機動性，議價將隨時作適當調整。政府既能掌握一部分物資，而民營各廠在合理議價下，當可有足够之合法利潤。劉氏對機定紗價，極有把握，而外埠之紗價，將在天津，廣州，漢口三地設立分機，以調劑當地紗布供應及價格，各地之價格，將視當地情形，並以上海議價爲基準。過去紡管會之輸往華南華北之限額管制，可能逐步寬放取消。對紗布外銷問題，劉氏稱：政府擬將國營民營各廠所產百分之二十爲最高輸出量，此項準備輸出之數字，希望能從速中獲得。

【又訊】國營民營聯合配紗，第一期定爲二萬件，國營紡建及民營紗廠各負担一萬件。紡調會內，將設一聯合配銷機構，專司其事。在該機構未設立前，紡建公司現行配紗即作爲聯合配銷之一部分。又以前紡管會之外棉紡紗收購半數之辦法，紡調會仍將繼續執行之，收價尚待商討。

經濟部授權紡調會

隨時議定棉紗合理售價 逾百分之五以上時應先報部核定

【中央社南京一日電】經濟部發言人談稱：紡織事業調節委員會以近來紗布市價上漲不已，經第二次會議決定補救辦法兩項：（一）呈請經濟部授權該會，參照棉紗成本及市面情形，隨時議定棉紗之合理售價，所有蘇浙皖各省及上海市各廠商與中紡公司均須遵照實行。（二）上項議定之配銷價格，由該會隨時通知上海市政府，凡遇有違反者，即照取締違反限價議價條例辦理，上項辦法，業經經濟部核准照辦，惟於每次議價超出上次議價百分之五以上時，則仍須事先呈部核定方可實行。

工商輔導處調查 本市棉紡織業 棉紗供求概況

【本報訊】據上海工商輔導處調查，本市棉紡織業棉紗之供求概況如下：上海市棉紡織工業爲便於說明起見，可分爲四大系統：（一）屬於中國紡建公司者，（二）屬於第六區棉紡同業公會者，（三）屬於上海市機器染織業同業公會者，（四）屬於棉紗複製工業者（包括手帕織造業，毛巾被單業，內衣織造業，手工線織業，針織業，紗線團業等六業）。在四大系統之下，均有大小染整廠附設，其中在第三第四兩系中則無紡紗工廠，此爲各系特異之點，茲就四系中之紡紗，紡線，織布，棉紗，複製等情形，綜合概說於次：

（一）紡錠數：上海市共有二，○八二，一○二枚，內中國紡建公司佔八八七，三六四枚，第六區民營紗廠佔一，一九四，七三八枚。

（二）紡錠可能生產量：全數日夜開工每二十小時，每月工作二十六日，每月約可出產棉紗（二十支計算）一○五，一四四件。

（三）紡錠實際產量：現因電力供應不足，機件有待修配等問題，每月約生產棉紗八四，○○○件。

（四）線錠數：上海市內共有三五九，三○四枚，內中國紡建公司佔二三五，五四○枚，第六區民營紗廠佔一二三，七六四枚。

（五）線錠可能生產量：全數日夜開工二十小時，每月工作二十六日，每月約可生產紗線（四十二支計算）一九，七六○件。

（六）線錠實際生產量：現因電力不足，機件待修等問題，每月約生產紗線一三，○○○件。

（七）織布機數：上海市內第一第二第三三系所屬者共有織機六四，二九八台，內中國紡建公司佔一六，九三三台，第六區民營紗廠佔九，一二五台第四區機器染織業公會會員廠佔三八，四九二台。

（八）織布機可能產量：全數織機日夜工作二十小時，每月工作二十六日，每月約可生產布疋（十二磅龍頭細布每疋四十碼計）三，三一四，○○○疋，約需棉紗一○五，三三六件。

（九）織布機實際生產量：中紡每月約可出布六五○，○○○疋，民營紗廠每月約可出布四七四，五○○疋，第四區染織業會員廠每月約可出布八八八，九六六疋。共計月產布二，○一三，四六六疋，約共需棉紗六三，四二四件。

（十）第四系棉紗複製工業製品種類繁多，如毛巾，手帕，襪子，汗衫，被單，浴巾，棉毛衫，紗線團，台線紗帶等，其作業機器亦種類不同，名目滋多，無法列舉，經調查所得，該系所屬各業最大生產量時，所需棉紗約爲二四，○○○件，各支紗線一八，○○○件。因棉紗不足，該業開工率約爲生產能力之六成。

（十一）棉紗，紗線產量與需要之比較（每月）棉紗產量共計約一○五，一四四件。棉紗需要量共計約一二九，三三六件。供不應求之數爲二四，一九二件。紗線產量共計約一三，○○○件。紗線需要量共計約一八，○○○件。供不應求之數爲五，○○○件。

南北貨運銷美國

工商輔導處正着手調查

【本報訊】本埠華商在美國舊金山開設公司商號及餐館者爲數頗多，其所採購國內南北貨向由廣州香港輸出者居多，至於上海方面，則少輸出。現上海工商輔導處，曾與美國舊金山華商大益公司等聯繫，調查本市南北貨商行名稱地址及其出售貨品，據該公司所知，在美華商所需本國南北貨如皮蛋，鹹鴨蛋，仁棗，蜜棗，腐竹，津絲，髮菜，金菜，墨魚，蓮子，白菜，木耳，川耳，石耳，豆豉及香菇，蝦皮，鹽南北雜貨，已由處發函，並派員調查云。

央行北平分行 將成立發行課

【聯合徵信所北平訊】頃悉本市中央銀行，即將成立發行課，專司發行事宜，準備工作已大體完妥，課長已內定爲我志浩氏，惟目下人員多未到齊，正式成立尚須稍待云。

紗廠交換聯總棉花 行總規定合約方式

【本市訊】行總配售棉花，過去以現款作價，結與紗廠，最近規定以外棉七六○磅掉換二十支四○○磅棉紗一件，該項原則六區紡織公會將於本週四舉行常務會議商討，惟此項交換方式手續上之技術問題，及交貨期限等，現行總爲使各紗廠明瞭起見，特規定交換合約方式如后：

行政院善後救濟總署（以下簡稱署方）棉花向——紗廠公司（以下簡稱廠方）交換棉紗議定合約條款如左：

一，數量：署方以外備——包（每包淨重估計約五百磅）重——磅（當重憑棉花公磅碼單計算），估同廠方交換二十支棉紗——件（每件淨重四百磅），至廠方實際應交紗額，憑棉花公磅實重結算，多還少補。

二，交換率：外棉七六○磅（即每包淨重五百磅對合一·五二包）交換二十支棉紗壹件（淨重四百磅包括統稅打包費），即外棉一○○包交換二十支棉紗六五·七九件，其中一○·五件，由署方依出售棉紗時之限價，售予廠方（上列一○·五件係參照紡管會每一百包（每包淨重五百磅）棉花收回棉紗五五·二九件之原則而決定），出售時日由署方隨時決定通知廠方交付即期現款，換回棉紗棧單。

三，種類及等級：甲，外棉：署方依聯總運到外棉之原品質及等級，以能紡廿支棉紗爲標準，由署方配發，廠方不得要求指定等級或退換，但重水漬可以退還。乙，棉紗：署方指定廠方以現時出品，曾向政府註册各種正牌商標，合乎政府檢定合格標準，取得證明書，而在市場有行情之廿支棉紗標準。

四，交貨期限：甲外棉：自本合約簽訂之日起，廠方憑署方通知單，於十日內辦理換單出貨，其因廠方遲緩提貨，而發生之損失，及一切棧租保險等費，由廠方負責認付，如因署方出貨擁擠，而展延交貨，其展延期內之棧租保險等費免收。乙，棉紗：廠方於署方簽發棉花通知單時，應一次將署方指定商標之棉紗棧單交付署方，棧單日期規定如次：第一期立約日起，廿五日交棉紗百分之十五；第二期立約日起四十日交棉紗百分之二十五；第三期立約日起五十五日交棉紗百分之三十；第四期立約日起七十日交棉紗百分之三十。署方視事實需要，得於規定之交貨期限後，延提貨，以廠方保管廿五天爲限，免收棧租及保險等費，立約後如稅額變動，其增加部份，應由署方負擔，如廠方逾棧單規定交貨期，不能交貨時，應賠償署方所受損失，並應照每十五日增繳規定紗額百分之二·五包之棉紗，但如因廠方發生工潮或其他不可抗力之事故，以致逾期不能交貨時，應照實際停工日數延長期限，惟廠方須具證明，於發生此事故時，通知署方，如有不可抗力之事實，遇有不合標準，除應賠償署方之損失外，各不得推諉，廠方所交棉紗，如在規定期內，應由保管之一方負責，如廠方逾期不提貨，而未故外，在規定期內，應由保管之一方負責。

五，交貨地點：甲，外棉：憑署方通知單，向上海倉庫運局換單提貨，所有出倉費及公磅費，概由廠方負擔。乙，棉紗在廠方倉庫內，由署方用棉布織皮打成機包，署方背書指定之持單人驗收。

六，其他條款：甲，廠方以本合約將所換之棉花之製造情形，應於每月終列表通知署方。乙，廠方以本約所換之棉花製成品，應與聯總協定相符，不得供給軍用。丙，廠方以本約換得之棉花，不得轉讓他人。丁，如廠方於提取外棉後，不履行本條乙款，必要時，署方得酌情追回其未用棉花，並議罰其已用部份之百分之三十。合約一式三份，署方執二份，廠方執一份公證。

行總以棉易紗 擴充救濟之用 并供抑平紗價

【又訊】行總各倉庫，現存棉花六六，三八四包，以易紗方式，配售予各紗廠，茲據該署某負責人告稱：聯總運華棉花，共有十八萬包，除已配售及撥配而尚未配出，現存倉庫者外，尚有六萬包未到，此項棉花，以後陸續裝船運來，俟到滬後，將繼續配售，記者詢以棉花易得之棉紗，將如何分配，是否裝運出國銷售，據稱：本署棉花過去作價售與紗廠，原有國幣七十五萬元收購棉紗產量一成之規定，此項收購之紗，作爲救濟之用，此番新訂交換規定配售棉花，完全爲紗，但絕對不運銷國外，除將補充救濟之用外，餘將考慮供當局抑平紗價，或配售，或出賣，究用何種方式，尚在計劃中。

六底安穩渡過

金融業半年來可盈利一千億

【本報訊】端午節與六底，各界莫不額手稱慶，逆料各行莊決算結果，行莊實力雄厚者，可獲利達二三十億元，次者爲十億左右，其餘四五億最少爲二三億不等。統計整個金融業半年來可盈利一千億左右，據熟悉情形者談稱：上半年度以三四月份爲黃金時代，迄×月則物價波動最劇，行莊開支浩繁，佔存款總數八分之一左右。嗣後，業務頗多限制，步入下半年，業務恐更困難，良以莊存款已日就退縮，資金多已轉移至華南香港一帶，僅賴放款利潤究屬有限，銀錢業前途未可樂觀。

美金庫券支付日 財政部有所解釋

【本報訊】財政部頃對卅六年短期庫券條例第七條所稱支付日有所解釋，原函如下：略以卅六年短期庫券條例第七條「本庫券還本付息，按照支付日中央銀行美金牌價折算付給國幣」，其規定之支付日，係指持票人於規定兌付期限內，實行持赴銀行請爲支付之日，是銀行應按是日之美金牌價折算國幣付給，囑查照轉函各銀行知照，附第七條條文如下：「第七條本庫券還本付息，按照支付日中央銀行美金牌價折算，付給國幣」云。

【又訊】關於美金債券到期後本息兌付問題，財部特予規定：「查卅六年短期庫券及卅六年美金公債到期本息兌付期限，均自開付之日起一年爲期」云。

蠶絲產銷協導委會 江蘇省督察團報告

【本市訊】蠶絲產銷協導委員會，爲抽查江蘇省本年春季蠶繭收購之數，及實施情形，並注意貸款運用及蠶繭處理是否適當，特組織江蘇省督察團，該團係由中蠶公司李謙書化鯨等團員四人，配備技術會計人員，於上月初旬由滬出發，至六月十八日督察完畢，業於日前返滬，茲探悉該團督察報告如下：

（一）收繭量：

（甲）無錫區——截至六月八日止，統計約六萬担，預計繼續收購數量，約一萬担，共約七萬担。

（乙）武進區——截至六月十一日止，統計約一萬三千餘担，預計繼續收購，可達一萬四千餘担。

（丙）吳縣區——截至六月十三日止，統計約一萬六千五百餘担。

以上全省共計約十萬担，惟各繭商自款收繭及合作社繭者，估計約二萬担，未計在內。

（二）繭質：蘇省本春一般成績尚佳，每担繭平均約三十五市斤，最多者達五十餘斤，故繭質今甚優良，除金壇，丹陽，宜興，溧陽一帶，間有少數土種及改良土種之繭質，較遜外，其餘均品質優良，估計烘折約二百七八十斤，繅折約四百二十斤，其中最優良，可達三百七十斤。

（三）繭價：蘇省本春繭價，較浙省爲高，按全省分區論，以武進區較高，每担平價扯價約一百十七八萬元，宜溧一帶，因地方情形特殊，扯價較高，其中最高扯價曾達一百卅一萬元，凡繭質尚佳，與規定標準價，尚無大差。

（四）感想：

（甲）本春各區收繭，均以環境關係，影響收繭數量，估計未能收之繭量，約達二三成，此等蠶量，蠶農或自行繅製土絲，或行零烘，或販繭等處理，大好原料，而致損失，殊爲可惜。

（乙）本會實施聯合收繭，藉可避免廠商競租繭行，相互抬價，競收之流弊，至爲得策。

（丙）繭行陋習，一時未能完全消除，增加繭行開支，是爲憾事，亟待將來中央蠶絲監督機構成立，依法監管，俾易就範。

（丁）蠶農因本屆一般繭價提高，增加收益，刺激農民蠶桑心理，故各處桑園，均已翻土，準備施肥，對於蠶業復興，大收成效。

（戊）各參加收繭廠商，均能共體蠶絲產銷計劃之方針，恪遵規定辦理甚爲難得。

紡建昨配布 三萬三千餘疋

【本報訊】紡建公司昨配布三三，七五○疋，又一六六○條，配與申請書一四三四張，計複製廠廿四家，配布九六○疋，布號配三二七九○疋及一六六○條，牌價卅支特十二磅細布三十四萬元，一等水月漂布卅七萬五千元，二等米色蔴交布六十四萬元，四君子一三八七印花色丁廿四萬元，少女一四七一花布廿六萬八千元。

紡建總經理 束雲章銷假 暢談業務方針

【本市訊】紡建公司總經理束雲章，近已銷假辦公，昨日束氏接見記者談稱：爲謀促進紡建公司業務，健全內部組織起見，現在積極改進如下數點：該公司成立伊始因籌備匆促，人才較爲複雜，致業務不易展開，爲整頓此事，此後凡大學專科畢業生進該廠工作，必須經過考試錄取後，再予短期實習訓練，對懷有專門技術人才，該公司可加禮聘，此種硬性人事制度，即日起實行。目前我國各工廠無一採用成本會計，實則工廠非採用成本會計，未健全，該公司現正訓練成本會計人員四十餘名，約四月畢業，畢業後由束氏指定二工廠作實驗成本會計工廠，東氏並負責親自主持，實驗成功後再逐漸普及各廠，使紡建各廠均一致採用成本會計，爲中國紡織創一新途徑。

對業務方面，此後根據紡調會之規定，加强生產，開展外銷，務使全部紗錠數字，能逐有增加，對職工待遇方面，則保障其衣暖食飽，並昭示全體職工，務須以紡織業前途爲重，勿貪目前各民營紗廠高薪引誘。

此外，東氏又稱，民營紗廠目前待遇驚人高昂，廠長每月可得二千萬元，工程師每月可得一千二百萬元，最低職員，亦可得二百萬元以上薪津，而中紡之待遇僅及其四分之一，此點足以刺激紗價及人心，盼當局能確實注意及此，並設法加以制止云。

中等白粳米售價統計

去年全年及本年一至五月份

【本市訊】市府統計室，頃發表中等白粳米價，去年全年及本年一月至五月份按月平均售價格如下：

時期	每市石平均價格（國幣元）	百分比（卅五年一月＝一○○）	逐月漲跌百分比
卅五年一月	八，七五九	一○○	
二月	一九，一八五	二一九	二一九
三月	二八，八○四	三二九	一五○
四月	三○，五九六	三四九	一○六
五月	五○，○一九	五七一	一六四
六月	四五，二二九	五一六	九○
七月	六一，一四七	六九七	一三五
八月	五七，二三一	六四二	九二
九月	五七，五○○	六五六	一○二
十月	五七，三三三	六五五	一○○
十一月	五四，一四○	六一八	九四
十二月	五六，九○四	六五○	一○五
卅六年一月	六七，一五九	七六八	一一八
二月	一○八，○八三	一，二三四	一六一
三月	一○七，四○○	一，二二六	九九
四月	一四七，二二○	一，六八七	一三八
五月	三一五，一八五	三，五九八	二一三

棉紗市場休假 場外交易做開

【本市訊】昨今兩日爲銀錢業半年度結算之期，照例休假，惟據記者調查昨日上午紗市場外，仍有少數人交易，其價格均超過紡調會之議價云。

棉布，場外買賣頗形稀少，僅十二磅龍頭細布四十四萬二千元，同業，尚做開，紡建公司照例供售棉布二十餘種，特細布三十四萬元，四君子印花嗶嘰四十三萬五千元，申購者頗踴躍。

防止資金逃避 梧衡等地匯款 亦將嚴格限制

【本市訊】近來資金逃避香港，及商人套匯關係，華南匯率又造成激烈之波動，國家行局，已實行緊縮，中央銀行並限制各商業行莊匯往粵閩兩省款項，每週祇准匯五千萬元，是項規定以後，一般不肖商人，又設法匯至梧州，衡陽等處，轉匯華南以遂其分外之目的，中央銀行方面，正注意此項事態之發展，亦將加以嚴格限制。

郵政儲匯局 所屬四辦事處 延長辦公時間

【本市訊】茲悉郵政儲金滙業局爲便利公衆，以應大衆需要，並增强服務效能起見，該局上海分局所屬靜安寺辦事處（華山路九至十一號），虹橋辦事處（四川北路六九三號），北蘇辦事處（北蘇州路三七六號），北站辦事處（北火車站內），對外營業時間，予以延長，每日自上午九時至下午五時，星期六下午照常營業，聞上項辦法，定七月一日起實行云。

糖市 迂迴下降

糖市開盤仍頗堅挺，旋以空方乘銀錢業停市，頭寸吃緊時，大施壓力下降，價則由高峰迂迴下降，計中砂及粗砂各跌一萬元，二十一期棧單由十九萬七千元，小至十八萬六，開盤中砂最高廿一萬五千元，最後十九萬五千元，東白糖初爲十七萬元，結果十五萬八千元，青糖開市回跌數千元，興化糖獨秀，計興化白升一萬六，興化赤續漲二萬五千元。

中國植物油廠 放寬配油數量

【本市訊】中國植物油料廠收購菜籽，迄目前止，已收購三萬担，可榨一萬担菜油，此後，植物油之配給，可以放寬，油價亦可望下跌，該廠六月份配出食油及在市場拋出之食油共有二萬五千担，較以往數月爲多，但此項食油大部份爲廣幫客戶所收購，由滬運往廣州再走私往香港，致刺激本市食油價格上漲，現該廠正設法制止中云。

青島食油 準備運銷京滬

【本市訊】本市民需食油，以原料不繼，市場波動甚大，且市價較他處爲高，日前青島市社會局長因公返滬，與本市社會局經濟行政處處長磋商，將青島豆油運滬配售事宜，茲據社局主管科吉科長稱：青島市每月食油產量約六○○噸，而該市每月需量在三千噸以上，餘額甚多，惟交通工具缺乏，曾向京滬路局請示一切，局長已於前日面允，將青島食油運出，供應京滬沿線各埠，局長擬於五日過滬回青，屆時將有所決定云。

各地早稻 可望豐收

【本市訊】昨向米業公會探悉：本市四郊及蘇北皖蕩各縣各地早稻，業已開始結穗，如雨水均勻，可望於農曆五月底六月初登場，據悉本年因雨水均勻，早稻可能豐收，故半月後早稻一旦登場，民食供應不難益見充裕。

五月份票據交換 總額增加 退票金額劇增

【本報訊】五月份上海票據交換數字，業已統計完竣，計（一）交換張數三，○九九，一五五張，總額二五，一五○，八一四（百萬元）元，差額二，三七五，四四五（百萬元）元，（二）退票，張數九九，三二八張，總額五三○，一○○（百萬元）元。茲悉：交換總額較四月約增加一倍，足徵通貨發行之速率，惟退票金額，較四月增達二倍，可見社會信用日就衰落云。

漫談市場 七月漲風之因素 德

當局爲防止七月漲風，於昨下午召開有關機關經濟監察會報會議，對預防物價漲風，有具體性之決定。物價漲風，自上月杪起展開後，一般引以爲憂，蓋既已展開漲風，勢必如星星之火燎原然。但六底結賬關口在料想決不致如脫韁之馬，於是人心復定。

茲六底已安然渡過，七月開始，物價漲風，在遊資充斥，滙率謠傳，貸款不成等種種事實或傳說下，勢必展續上月杪之漲風，而再接再厲，人心由是不安。當局亦感漲風之因素已在，不得不亟籌對策以遏制之。於是人心更益驚惶，大有物價本可不漲，無奈事實上遏漲之勢。蓋消費者紛紛搶購，於是正予抬價居奇者之良機。迎擊漲風，已是市民一致之要求，然吾人則深覺漲風之防，不僅七月須如此，即平日亦當注意之，則物價可臻穩定。

航輪動態

【工商社訊】總統輪船公司之伊斯洲波南號 Israel Putnam 卅日下午由英抵滬，停泊虹口公和祥碼頭，共卸雜貨三百十噸，棉花一六三四五包。

△大美公司之門尼格萊號 Pioneer Glen 由紐約馬尼剌來滬，一日下午進口，停泊日暉港開灤碼頭。

△衛利韓公司經理之史高文號 Skanrann 由舊金山經新加坡香港來滬，七月三日可到，載有普通商貨四百十七噸，麵粉一千一百噸，木板二百萬呎，停泊十四——十五號浮筒起卸。

△大美公司經理之李卻雷達爾號 Richard Rondall 由加爾各答載剩餘物資來滬，二日可到。

△總統輪船公司經理之傑克遜勝利號 Jickson Victory 由舊金山朝鮮抵滬，四日可到，停泊浦東白蓮涇碼頭。

△大美公司經理之蘭美大主教號 Creh Bishop Lamy，由加爾各答載物資供應貨物來滬，本月十一日可到。

△蘇聯哪托船柯庭希夫號，一日上午開往海參威。

△大美公司經理之中國熊號 China Bear，二日上午出口，經香港橫濱開往舊金山。

△聯營會之華利新輪，廿日開往秦皇島裝煤。

△總統輪船公司之好威號，七月五日出口，經馬尼剌，新加坡，孟買，蘇彝士及歐洲各港開往紐約。

進口船期表

船名	公司	何埠來	到埠期
萊森爾號	C.F.Shap	紐約	十日
蘇麻亞號	怡和	倫敦	廿三日
柯斯嘉棉標號	福來	朝鮮	十日
丹倍希泊號	怡和	英國	八日
杜納興斯號		紐約	十三日
Pacific Bear		紐約	廿二日
Look out		紐約	廿四日
Lakewood Victory		舊金山	十四日
美鄉號	福來	C.R.B	卅日
中國郵船號	福來	美國	廿一日
吉斯德文號	Bank Line	加拿大	十日
斯高巴號	衛利韓	舊金山	廿四日
薩拉太號	天祥	挪威	三日
格萊德總統	總統	舊金山	十日

出口船期表

船名	公司	往何處	起碇日	停泊地
Hindustan	怡和	倫敦	七月初二日	（裝貨）
海新	華商	寧波		
Luxembourg V		仝上	十九日	
America Flyer	大美	澳大利亞紐約	七日	
航利	永航	南通任家港	每日	（客貨）
Pioneer Glen	大美	香港	四日	
Pioneer Glen	大美	香港	四日	
Lakewood Vio		橫濱舊金山香港	十八日	
Pacific Beer			廿五日	
海辰	招商	加爾各答	二日	
盛京	太古	香港	二日	
華聯	中聯	青島	二日	
中國怡美利	福來公司	小呂宋	二日	
大永	鼎泰	基隆	二日	
Lakewood Victory		香港橫濱舊金山	一日	
芝雅倫加	渣華	香港	二日	
江新	招商	漢口	二日	
穿山	穿山	定海溫州	二日	
江康	大達	除星期日外每晚開往任港		外灘碼頭
江民	大達	每晚開往青龍港		同上
華聯	中聯	基隆	四日	華興碼頭
Look Out		香港馬尼剌	廿九日	
永生		香港	八日	
江靜	招商	鎮海寧波	二日	
孔培	招商	天津	四日	
秋瑾	招商	天津	七日	
亭春	中國	汕頭	四日	

太平洋輪船公司
經常航行中國沿海
南北洋及長江各線
地址　上海北京路二五五號
電話　一四○二六
電報掛號　PACSTEAM　一四三七

東北行轅普遍供應糧食
制定接濟辦法
豆油豆餅輸出即告開放
五百元流通券開始發行

本報特約記者　丁生

瀋陽近訊　關於目前本市各機關部隊，學校團體及一般市民，食糧之供應，業經由東北行轅決定「糧食接濟辦法」開始施行，茲將該辦法全文錄次：

（甲）根據東北行轅三十六年六月[illegible]日，轅稽字第三四六六號[illegible]供應單位照原額移撥，其市區單位不在前列各款以內者，經核實後，得由物資會按公營業務人員之供應標準[illegible]之供應單位如次：

（一）軍事機關及其部隊，兵工廠，保安區團隊，[illegible]隊，聯勤單位，鐵路警察，由聯勤部補給區負責。

（二）現在瀋陽之中央及省市各機關，學校，公營事業，郵電局，國家銀行，工廠及其職工，[illegible]立學校，及已立案私立學校之在校學生，由東北物資調節委員會負責。

（三）前兩項所列之「配售之食糧法」[illegible]

（四）一般市民及外僑等，由瀋陽市政府負責（報社，雜誌社及各出版業者，均照[illegible]）

（乙）各單位供應之糧食，對於糧款，採購，運輸，儲及分配一切事項，除前條第六，八，九等節有特別規定者外，應自行負完全責任，不得推諉。

（丙）各部門所屬之糧食，如發現有浮報數額，或轉售牟利情事，除停止其供應糧食外，並由[illegible]以懲處。

（丁）東北物資調節委員會，在供應前用規定各部門外，如有[illegible]

[illegible]

央行特派員對此有解釋

自五百元流通券宣佈發行，並對節前物價稍有高漲，謠言紛傳，前日記者特訪中央銀行王特派員文蔚，據稱：關於五百元券發行，並不致刺激物價，蓋增發通貨，祇視各業之需要而定，流通券發行之初，[illegible]

[illegible]

特種營業稅即開始補徵

瀋陽[illegible]稅務管理局[illegible]分局，日前奉令開徵特種營業稅，該項國稅係按照國府五月一日公佈之課稅條例而徵收者，所有銀行業，信託業，保險業，交易所業，[illegible]

（一）以營業收入額爲標準者，徵收百分之一・五〇。

（二）以營業收益額爲課標準者，徵收百分之四・〇〇。

[illegible]

香港經濟訪問專輯
英美經濟戰在香港（上）

李潤濱

英美經濟戰的意義

一般香港的經濟學者都把香港政府四月十四日宣佈的管制外匯，禁止美鈔金單買賣的措施，看作英美經濟全面鬥爭的開展，尖銳化的表現。這種說法不但中肯，而且很能把英美兩國在香港經濟戰的輪廓作一簡單的刻繪。

英國財政大臣道爾頓說得嚴重：「我們必須實行輸出，不然我們只有滅亡一途。」英貿易大臣克里浦斯也說：「[illegible]」這個英倫千萬人民在[illegible]地呼號：「[illegible]」

這是顯而易見的事實，英國政府發表了「一九四七年經濟考察」白皮書裏內，對於金元問題，就有特別重要的顯示；英帝國爲免陷於經濟危機，必須迅速從歐洲及遠東，能使恢復及獲得以前那樣多的金元收入。這更說明了英美經濟戰的基本原因，[illegible]大英帝國從那時到現在，已經用去了巨額的美元，也就是說[illegible]

美國貨的天下

從復員到現在，香港市場可以說是美國貨的天下，我們橫過香港任何一條大街小巷，地攤上的商店裏的，吃的，穿的，用的，大[illegible]是美國貨。[illegible]美國貨[illegible]

美貨[illegible]不能大量運港的[illegible]，香港經濟少數的美貨和澳洲[illegible]，價格相當的高，自從[illegible]

[illegible]商人大量的向美國訂貨以後，美貨傾排山倒海的來到，美國貨的市價已經常的比較港政府所訂的公價低下百分之二十之多。[illegible]一般洋雜莊，生菓莊，在本年初向美國訂的全部巨量的貨物，因美國海員大罷工的影響沒法起運，迨後運輸恢復結果，大批貨物同時運到香港時，美貨多得無法消化，而時間過久的生菓，也大部腐爛了，商人們更不得不全部推出市面不計成本，這樣一來，英國及其殖民地的貨物的銷路，更受到絕大的打擊。

我們可以從港府發表的出入口貿易數字看到，美貨輸出的優勢，從復員到外匯管制以前，它是佔優勢，管制以後，到最近發表的五月份出入口貿易統計，還是美貨佔上風。

去年十二月份，美貨輸港總數爲四，四九八，三二元，三月份四，三三一，一四〇元，四月份增進六，八〇九，三二九元，五月份增至九，五〇二，〇四二元，六月份更增進二〇，九八〇，〇〇〇元，七，八月維持二千萬元以上的紀錄，九月份減爲一七，〇〇〇，〇〇〇元。

今年一月份爲二六，〇〇〇，〇〇〇元，二月份一八，〇〇〇，〇〇〇元，三月份爲一三，九五〇，〇〇〇元，四月份一八，八七〇，〇〇〇元，五月份爲二八，八七〇，〇〇〇元，佔輸入貨值首位，爲輸入總額的四分之一強。（未完）

二季輸入美匯限額
廣州僅每月五十萬
祇目前進口額六分之一
不設法改善走私必更熾

本報特約記者　羽丁

廣州通訊　輸入處該處長日昨語記者稱：該處近爲激底明瞭本區每月輸入數額及其銷售情形起見，爰特進行派員前往或分函各該進口業請詳爲調查，俾資重新整輸入管理，從而決定第二季限額之實施。在該項新措施尚未決定執行之前，其輸入方式，則仍暫按照港幣二千四千六千三種辦法，申請簽證，每週不能超過港幣一萬二千元之輸入限制者該處最近奉頒核定之第二季輸入配額，美金一百五十萬元，即每月僅值五十萬美元之數字而已，按目前每月輸入之實際數目，不下達港幣一千三四百萬元，如新頒之第二季輸入限額，一旦予以施行，則本區之進口貨物，將較平時少差六七倍以上，故該處刻正向總會呈獻計劃利用東南每月之僑匯，轉移輸入，如此一方面可使源源不絕之僑匯資金納於正軌，另一方面，入超數字予以減低，該項計劃倘能通過實施，對我國經濟繁榮，可收事半功倍之效。

此間輸入口業商人，本市經已核定第二季輸出數額甚表意見稱：廣州區輸入限額之減少，實足以打擊本市商業，並加促入口走私之猖獗。

端陽節前夕 利息四角半

本市日昨銀根更形奇緊，達於極點，市面拆息甚爲缺乏，高利貸日息鈔升由一萬元而迫至一萬三千元，高達一萬五千元，破空前紀錄，「倉息」二萬元，由由七九回升至八一，支票甚爲歧[illegible]

[illegible]端陽節，本市銀根奇緊，市面銀行錢莊，其放款率之高，竟升達六寸以上，尾市略回，[illegible]原因：（一）銀根奇緊，結束往來戶帳，需用現款甚多，外商[illegible]（三）一般貨物均呈呆滯，少外客，在此[illegible]，市面銀根非常滯而疲狀態。

五月五日之端午節，在此佳節之前夕，市面銀緊繃異常，因日息亦高，達百分之二有奇，因銀根緊之關係，除應節日糕味雜貨價稍趨旺之外，一般貿易均成有價無市之狀，一般洋貨老闆多存觀望，故交易亦極稀疏。

漢市雖已改爲院轄
每月收入僅夠養人
修溝補路建設正多
事業費用迄無着落

本報特約記者　周慈仲

武漢通訊　[illegible]

是今天的漢口市。民國十三年，民黨第一次全國代表大會時，決定改爲特別市，民十五年北伐底定武漢，曾成立武漢特別市，府，旋改爲漢口特別市，二十年，[illegible]

[illegible]

由院改爲省轄 爲的爲去是錢

漢口本身的條件，够改特別市，這裏要問，湖北省政府爲什麼[illegible]民二十年漢口改隸中央改爲轄市的目的，首爲我國的理由：最重要的[illegible]

[illegible]因，省府民政廳長余正東說漢市[illegible]參議員胡文暉有「失態」之處，

全市滿目瘡痍 復興尚非易事

漢口是改制了，[illegible]

[illegible]

被遺棄的 隴海東段

——海州通訊——

[illegible]一舉奪取隴海鐵路東段，隔絕徐州與海州交通，使蘇北與魯南完全連成一氣，從十一日開始進兵，爲時不過一週，徐州與東海大許家至白塔埠所有瓦窰，草橋，新安鎮，牛山，曹浦等站，均爲共軍佔有了，十三，十四兩日，政府用飛機在共軍區內散發傳單命令，結果無濟於事，沿線防守部隊被迫退至東海，徐海交通由是阻斷。

交通

被斷以後的海州，當時是一頭混亂，難民與敗兵如同潮水般的湧來，中途被戰火燒光的大小鹽商與成赤貧，衣食無着。物價天天飛騰，[illegible]但是在這種情形之下，一般人樂觀的希望並未幻滅，一方面是停戰命令發布了，同時軍事三人小組來來去去，[illegible]人人盼通車，盼和平，盼打了，[illegible]豫北，豫南，華北[illegible]火漫天，海州以及整個蘇北苦難的未來只有聽命戰事的發展，去主宰自己的命運了。

海州

淮南和淮北的[illegible]是食鹽的集散地，必集中於此，然後銷[illegible]各地，[illegible]

隴海路運往蘇，皖，豫，魯各地行銷，路斷以後，海州車站及各場鹽積如山，而各銷地則缺鹽，而價格飛漲，人民負擔加重，海州鹽無法運出，市面枯寂，商店倒閉，大家小戶生計無不發生[illegible]

人們[illegible]了一年，[illegible]敗退了，隴海東段恰[illegible]

東路的[illegible]隴海[illegible]是去年一月十[illegible]日協議[illegible]布停戰命令前夕的事，共軍預先在蘇北來個全面的進攻[illegible]

[illegible]

由於

[illegible]

鄱陽湖特產蓮子 產豐價騰

【本報饒州航訊】鄱陽湖沼，農民因地平原，且多湖沼，農民因地[illegible]荷極盛，蓮子產量亦最豐，爲鄱[illegible]一年主要收益的特種副產，鄱湖運出品，不亞湘產，因沼湖泥肥沃，最助長荷蓮的育生，蓮房茁壯，粒大粉厚，質味清芬而甘甜。蓮分紅白兩種，紅不較差，質以白的爲優。

鄱地湖沼，全爲沒當圩泥土鬆潤澤，最易栽蓮。農民不費辛力的隨地佈植，任它自然的生長。至于剝收後，多閒湖水乾涸時，農民繼續挖掘藕根，或作菜看，或製藕粉，又係蓮產中的一種次要副業。

鄱蓮銷路，以南昌，九江，景德鎮，上海，杭州，南京，蕪湖等地爲大宗，去歲鄱蓮，因白水低小，出產豐收，鄱蓮市價，隨銷場的滯暢，每担自九萬遞升至十五萬元。益以湘蓮出產豐盛，去冒[illegible]強，市勢曾一度趨於[illegible]

上月邁漲漲風，吹縐了鄱湖靜面，[illegible]價一時趨於暴騰。京，滬，皖，省交易風頭最健。京[illegible]鄱地產區，競相搶[illegible]市價[illegible]抬高至一百二十萬，創湖蓮價格的空前紀錄。

最近一月來，鄱地蓮戶商行中存貨豐厚者，得茲善價，無不獲利倍蓰。間有少數行戶，以新蓮未出，在茲新舊斷檔之時，依舊貨不脫，市勢竟成有市無供之象。

本年鄱地農民，以農產銷暢價高，對栽荷興趣，異常濃厚。向未植蓮的圩塘池沼，今春都廣植荷花，冀增產量。如夏間梅雨歲蓮產，當較去年豐收。鄱地蓮農，對茲迎風搖曳，綠葉田田的[illegible]荷蓮，莫不寄望湖興歡，各存寄以無限的奢望。（頎）

皮革貨物稅 電請准免徵
軍民日用工業危在旦夕
根據商情請呈國府修正

南京行政院財政部鈞鑒：敝會於六月二十八日，召開第十屆會員大會，據第四區製革工業同業公會提議，爲營業衰敗，元氣未復，皮革貨物稅率過高，不勝負擔，擬懇轉呈免徵案。其理由內開：製革業於抗戰期間，損失慘重，元氣斲傷，重光以後，利率高昂，工資激增，更以外貨傾銷，復遭威脅，致售價低於成本，所入不敷所出，無法改善，忍痛犧牲，原期勉渡時艱，以待蘇息，處茲苟延殘喘之境，何堪再增重負，乃上年冬季，奉令加徵貨物稅，從價課收百分之十五，雖一再呈請豁免，或酌減輕稅率，均未邀准，查同業廠商委實無力負擔，一致要求本會設法救濟，爰又臚舉事理，呈奉經濟部上海工商輔導處，加具「查製革工業爲軍民日用所需工業之一，該公會所請對於牛羊皮革應列爲日用，不能與細毛皮類同樣課徵貨物稅一節，自不無理由。」又所稱該公會各會員多係家庭手工業，不勝此項重稅負擔，亦確係事實」按語，呈轉財政部核復，以貨物稅徵收條例，業經公佈，本部無權變更，所請仍難照准，現在逐月所徵稅款，逐有增多益形危殆。（一）化妝品類原係不分品物，一律徵稅，旋於上年十一月二十七日，公佈修正條例，將其中雪花膏面蜜香皂爽身粉花露水五種劃除，其意義當因上述五種化妝品，爲日用之必需，與胭脂香粉等性質不同，修正改爲免徵，本會會員廠商所製皮等，亦屬民生日用所需，且經工商輔導處加有論斷，擬懇轉呈中央，援例將貨物稅條例重行修正，剔除皮革一類，以恤商艱，而維工業等語。查該業製品均係日用所需，又多爲家庭手工業，現行貨物稅條例，課該業貨物稅爲從價徵百分之十五，稅率過重，不勝負擔，曾由經濟部上海工商輔導處查明轉呈在案，並查貨物稅條例雖經過立法程序，由國民政府公佈施行，主管部自無權加以變更，但按照貨物稅條例化妝品類，將雪花膏面蜜香皂爽身粉花露水五種剔除之先例，主管部未始不可根據商情，提案呈請修改，以期適應現實，當經提交大會討論，議決通過轉呈在案，理合電呈，仰祈鈞部鑒核另案修正，將貨物稅條例第十款皮毛之皮類名下，原注括弧內「包含各種皮革」六字，予以刪除，使製革工業因免稅而稍輕負擔，得與外貨角逐，藉以樹立製革業基礎，於國計民生，均有碑益，民勝禱幸。上海市商會叩

代電

每筆交易須開發票
零售商人窒礙難行
鮮豬商要求電請財政部 請訂施行細則時予補救

南京財政部鈞鑒：屬會於六月廿八日，召集第十屆會員大會，據鮮豬業同業公會提議，[illegible]小店鋪熟水店等，每一交易，向不立簿登記，更無論於發票，其餘還式商店，如果屬[illegible]者，格式簡單，但貨物收進售出，[illegible]

[illegible]印花稅法第廿二條，「公司商號出賣貨品，不開立發票者，除責令補辦外，並處以五萬元以上十萬元以下之罰鍰」似此硬性規定，殊與商情未諳，蓋發票屬於憑證性質，實實之需要發票與否，應由交易雙方自由決定，第三者實無強制之理由，再有進者，有營業行爲，必須開立發票，發票即印花，又爲當然之事，則今後印花抽檢人員，苛意誅求，在所不免，[illegible]

[illegible]

查者多一藉口騷擾之端，例如依照最近修正之印花稅率表，每件價格未滿五千元之發票，可以免貼印花，假使檢查印花人員，查得賬上某項未滿五千元之交易，發票存根簿上並無此項，就印花稅法立場論，可以予處分，但就修正營業稅法第廿二條而論，即此項發票存根，未載明之交易，便應處以「五萬元以上十萬元以下之罰鍰」，是商人免罰於甲法者，仍應受罰於乙法。但賬上既載有此筆交易，實不能謂爲意圖逃稅，略舉一例，該法第廿一條規定之不合理，實已顯著無遺，無怪時蘿棉憤慨，有「商人開店，非爲謀生，乃係預備受罰」之語，當經提交大會討論議決通過，轉呈財政部另訂補救辦法等語，理合錄案電呈，仰祈鈞部鑒核，俯賜於營業稅法施行細則中，另籌補救辦法，實爲公便。上海市商會叩先

通告

被刼機器請求發還
希速塡中英文表格

逕啓者：准經濟部上海工商輔導處卅六年六月廿七日三六字第一一六一號通知開：案奉經濟部卅六年六月十四日，京工三六字第五二〇三七號代電開：准外交部卅六年六月四日，東一六字第一七一八號代電開：據駐日代表團就近向盟軍總部負責人稱，被刼機器，限於本年七月前申請發還，過期一律移作賠償等情，查此項期限，係日人既就被刼物不報，爲便中國籍損失者可由駐東委員會議決案，並無根據，指令盟軍總部不應限期，以便隨時辦理，[illegible]

[illegible]懲委員會卅六年六月七日，（京）卅六）二字第一〇五八號公函內開，查該處請還敵刼物資一案，前經於卅五年十月廿六日，電附本會製訂調查要點及表式，於卅六年三月廿七日，電附盟軍總部新訂聲請歸還刼物表格（英文）先後收到該項請還刼物表件，核與規定應行列報事項，尚多未盡符合，經另案分請轉知更正，茲爲手續簡便，並使聲請人易於明瞭應行填報事項，特再詳細說明合併填報方法如次：（一）先設發之盟軍總部新訂表格中英文，之調查表，無需填報，祇塡報前表用照前發表格大小之道林紙，中文表用十行紙依式塡明，英文依式譯塡，各一式四份，送會，以備存轉。（二）將合於調查要點第一項範圍規定之被刼物資，應塡於調查表中「名稱」「說明」效用「原裝地址」「刼後時期」「四欄之事項，概行列於刼物表格第一條A項，「被刼財產詳細說明」行後，原應塡於調查表中「拆遷年月」「拆遷機關或某部隊」「拆遷時有無經過其他證據」「從何港口搬走」「運往何地」「現裝何地」六欄之事項，概行次第塡明於刼物表格同條C項「被刼事由」行後，至被刼物表格同條B項「所有權之證明」行後，仍照前定塡明所有權之來由，及所有權人之姓名住址（刼物表格第二，三，四條無須塡註。）（三）被刼物資如有不能確知運往日本本土，或已毀壞，原物不復存在，或係零碎物件，不合調查要點第一項範圍所規定，不得塡報刼物表格，可照本會前頒之抗戰損失調查辦法，改作財產損失查報。（四）塡就中文表格後，即照譯塡英文表格，各於紙尾加蓋聲請人圖章。（五）檢附被刼事原始證件，及所有權證件抄本（如有該物照片，亦需附送。）以上各點，除分電外，相應抄附中文表格全文，函請查照轉知，供照迅速塡報，以憑核轉，并盼備文連同中文表格全份送部，以憑轉送，除分電外，抄附中文表格一份，電仰遵照，迅爲辦理等因，附件，准此，合行抄同中文表格，暨前發之盟軍總部規定英文表格，令仰即轉飭遵照辦理爲要等因並附發中文表格各一份到會，除中文表格及英文表格，已刊登六月廿九日商報公告外，其英文表格，如有需要時，請派員來會抄閱，相應通告週知，至希查照，并轉行所屬會員一體遵照爲要，此致公會會員　商店會員

中華民國卅六年六月卅日　通（36）字第二四三號

市商會公告

國外商情

六月三十日　▲漲　×跌

◉倫敦中國外債

津浦鐵路　[illegible]
湖廣鐵路　[illegible]
克里斯浦借款　[illegible]
善後借款　[illegible]
道清鐵路　[illegible]
京滬鐵路　[illegible]
廣九鐵路　[illegible]

◉紐約股市

美國電報電話　[illegible]
美國自來水廠　[illegible]
安諾孔達銅礦　[illegible]
布盧明代爾　[illegible]
卑脫里恆鋼鐵　[illegible]
伯利亨鋼鐵　[illegible]
華納電影　[illegible]
勃力斯汽車零件　[illegible]
大通銀行　[illegible]
克力斯勒汽車　[illegible]
紐約中央鐵路　[illegible]
電力債股　[illegible]
通用汽車　[illegible]
通用電機　[illegible]
國際商業機器　[illegible]
國際鎳業公司　[illegible]
國際電報電話　[illegible]
花旗銀行　[illegible]
美國無線電　[illegible]
美國製鋼　[illegible]
成交數　[illegible]

◉倫敦股市

國民用品　[illegible]
實業股　[illegible]
金礦股　[illegible]
國內公債　[illegible]
國際鎳礦　[illegible]
加拿大太平洋鐵路　[illegible]
滙豐銀行　[illegible]
有利銀行　[illegible]
一九〇七日本五厘債　[illegible]
一九二四日本六厘債　[illegible]

◉紐約棉花

十月期貨　[illegible]
十二月期貨　[illegible]
七月期貨　[illegible]
現貨　[illegible]

◉紐約可可

[illegible]

◉孟買棉花

[illegible]

◉聖保羅棉花

[illegible]

◉芝加哥穀麥

[illegible]

◉芝加哥小麥

[illegible]

◉芝加哥大麥

[illegible]

隨行

[illegible]

修復

[illegible]

請對銀樓業作最後考慮

・小記者・

取締金鈔黑市的結果，金豬是也，而銀樓則以「復業絕望」聞。

說起來，大家都知道，銀樓並不經營黃金投機，也不經營美鈔投機，可是，金鈔投機的罪過，銀樓卻要受。

銀樓不能復業的結果怎樣呢？銀樓商亡業，銀樓職工失業。銀樓商亡業，人數究竟不算多，銀樓職工失業，這問題卻不小，在目前，叫這些職工再到那裏去找飯吃。

我希望，當局再作一次最後的考慮：在目前，能夠維持商店營業，職工生計的時候，非萬不得已，萬勿藉口於政府威信，而抹殺事實，因為多增加困難，即多使社會不安，而不安即是動亂的主要因素，必須設法避免的。

何況，除了銀樓業職工之外，還有很多持有金飾的老百姓呢？

接天蓮葉無窮碧・映日荷花別樣紅

時令小品

・余人・

端午節後，天氣炎熱，給人賞玩的花草，也就輪到荷花了，蘇東坡詩：「畢竟西湖六月中，風光不與四時同，接天蓮葉無窮碧，映日荷花別樣紅！」而可以說，在農曆的六月，正是荷花盛開的季節，今年農曆潤二月，一共有兩個二月，也許西湖的荷花在農曆五月裏也會盛開的。

荷花的由來，一定是在熱帶，而且是在佛教輸入中國之時，由印度輸入中國的。退一步說，即使中國原有荷花，詩經上所說的荷與菡萏，即現在的一種，但因佛教重視荷花之故，使中國人也跟着特別重視荷花了。

拾遺記中載漢武帝的時候，淵中有人生角，而孔白如玉，而鬚髯美麗，眼間遙望樹葉，坐在紅蓮花中，花寬一丈餘，坐臥自如，手巾拭書，從東照浮來，忽而化霧而迷，不能再見，東方朔曰：「這是太乙星！」

南史安晉王子懋傳中說：子懋七歲，母病危，有人奉獻荷花供佛，求神保佑的和尚們，以花插瓶中，子懋哭禱曰，如母病得愈，願諸佛令花不枯，七日佛事畢，花更鮮紅，而且略生根鬚。

荷花的宗教意義，在佛經上隨處都有，用在教徒的聯姻，同時而也非常愛好他，還有很普遍的另一意義，是以荷花為婚姻與吉利的象徵。荷花有時兩朶並生一柄上，稱為並蒂，所

處理人事的小祕訣

・顧鳴岳・

有一家倉庫，規模宏大，庫內貨物滿貯，其間更堆有火油，樹膠，皮貨等易燃物資。一天，事務所副理陳先生，赴倉庫巡查，見二工友正在工餘抽烟，照理，任何倉庫都是禁止吸烟的。若換了他人看見，必咆哮申斥，責問他們犯庫規，然出人意外，陳先生竟不這樣做，他走到二工友面前，反從懷中掏出二支烟來，分給他們，然後很和靄的關照道：「你們辛苦了，不妨抽支烟吸吸，休息休息，但庫內堆着易燃之物，容易引起火災，非常危險。再說，倉庫內禁止吸烟，請你們最好到庫外空地上去吸。」這二個工友給陳先生這樣和氣規勸後認為保全面子，由內心的感動而馬上糾正自己的錯誤。就是其他同事對陳先生為人，也多方贊美。自此以後倉庫內便不再看見工友們吸烟了。這一則平凡的故事，它告訴了我們處理人事的一件祕訣。當我們遇到一件不大高興的事情，要想大聲怒責的時候，不妨改用規勸的方式去解決。因為，大多數的人，如果受到了責罵，反不會生出悔改的心，而徒然遭致了怨尤。

四平火光濃煙　廬山鳥語花香

蜂刺集

・歐陽海・

◆宋朝有一種鞋子，叫「錯到底」；不知何來這個怪名字，有說是諷刺的事的。

◆知過能改，方爲君子；「錯到底」就是懸崖「跳」馬，危險可見。

◆這一年來，漲風，打風以外，賭風也猖獗之至。到處見五十二張紙牌。

◆但「孤注」而不「一擲」的，尙還有救。

◆上月月底，即盛傳「七月漲風」，通貨膨脹，使小百姓都成爲未卜先知的經濟專家了。

◆報載四平街戰事的慘烈，「日間飛機炸，晚上大砲轟，」「燃料已起恐慌，多以桌椅取火做飯。」「由四平至昌圖，沿路均有人民死屍，臭氣難聞，五十里外尙能見四平之火光濃烟。」

◆如果四平是上海，我們覺得怎樣？

◆火如燒得眉毛上，就難得救了。我們何以祇關心井裏的小天地，以爲世界就是這樣的「桃源」呢？

◆馬連良被控附逆案，河北高院檢察處已宣告不起訴，平劇院老闆，大概不會錯過機會？

◆廬山被火後，已經重建，照常鳥語花香，關老們不必担心今年無處避暑。而北戴河，是大概去不成的了。

◆黃河水利工程總局長說：「今日黃河之危險，實百倍於往昔。」但又有誰在注意這個「危險」呢？

◆有煙鍋店夥計將「會款」化光於押邊而服DDT自殺，有阿拉逐鄰而行兇殺人，還就是上海社會的「傑作」！

「綁票」考古

・風人・

記得在幼年時代，住在窮僻的家鄉，有一天正逢着市集，忽然來了一批土匪，「趕集」的人都跑得乾乾淨淨，事後，才知道有一些人被土匪綁去了，土匪要錢去贖，但那時鄉人叫這種動作爲「拉肥猪」。如果土匪們只「要一個鄉下的大好老，」那叫做「綁財神」。起初，幼年見識小，以爲這種事情，只有我們那兒才有的。

後來到了上海，又看見了好多件「綁票」的事，即在勝利後，亦曾發生過這案子。三十年來，對這個「票」是什麼意思，還弄不清楚，以爲這是學洋鬼子的勾當，後來看些古書，好容易才弄明白，方知道這完全是「國粹」，雖然外國也有「綁票」，但出典卻與洋鬼子不相干。在漢書卷七十六中「趙廣漢傳」裏有一段說：

「富人蘇回爲郎，二人劫之，（顏師古注曰：劫，取其身爲質，令家將其財物贖之）。有頃，廣漢將吏到家，自立庭下，使長安丞龔奢叩堂戶，曉賊曰：『京兆尹趙君謝兩卿，無得殺質，（按質，即票，即財神也）。此宿衛臣也，釋質，束手，則善相遇，幸逢赦令，或時解脫。』二人驚愕，又素聞廣漢名，即開戶，下堂叩頭，廣漢跪謝曰：『幸全活郎，甚厚！』送獄，勅吏謹遇，給酒肉。至冬，當出死，豫爲調棺，給斂葬具，告語之，皆曰：『死無所恨！』」

後來官方對付綁票匪，可謂皆是做效的趙廣漢的方法。

論・自・殺

・施文・

死有重於泰山，也有輕於鴻毛。一般人都以爲自殺是犧牲，是輕於鴻毛；實在也不盡然。地下工作者被逮捕了，敵人嚴刑拷打，追問整個組織，工作者不屈，自殺了，是不是重於泰山？抗戰的時候，流傳一段故事：有一位將軍，被迫降敵，以自衛手槍擊死了七個敵人，然後以最後一粒子彈自殺，我們難道以爲這位英雄，應該成俘虜？既玲玉因爲「人言可畏」，終於服藥，人是弱者：然而魯迅翁寫道：「自殺其實是不很容易，決沒有我們不預備自殺的人們所藐視的那麼輕而易舉的，倘有誰以爲容易麼？那麼，你倒試試看！」

至於爲了生活壓迫，自殺和挺而走險者，在個性上，實在都是強者，就祗是自殺無補於事，執拗碰在現實上，徒然犧牲了自己，以此而向社會抗議，也僅是袖裏投下一個石子。

一方面，他們其實還是認真的；決不視此爲遊戲，有如洋場上有些紳士淑女們。

雖然，好死不如惡活。最強的強者，還是應該仰着艱難和困苦，披荊斬棘，堅強地活下去的，自殺究竟是逃避，然死在敵人面前的英雄們，卻是例外。

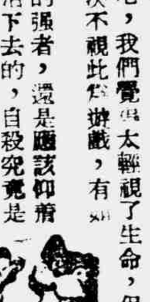

白龍洞

・雙人・

婦孺皆知的民間故事白蛇傳，女主角白娘娘素貞，她的老家是白龍洞。這洞恰巧與白娘娘的對頭法海洞俱在鎮江。凡遊鎮江金山的人，沒有不往法海洞的，相傳法海和尚住過這洞，因此得名，洞很狹小了無足觀。但白龍洞卻知道的人很少，相傳這是白蛇所棲，修道處。洞入口很窄，必須側着身子，纔得走進，但非多帶電筒火炬不可。走了幾十丈，便很高廣，不過空氣沉悶，呼吸爲之不暢。如果進行不息，可走到十里之遙，曾有人費去大半天，到達終點，但見白茫茫一片水，不能再進，就此折回。若然有人發一個狠勁，帶了舢舨，或者游泳衣，下水更進，也許不必退回原路而出洞呢。

自助與人助

・李自強・

無論一個人，一個團體，甚至一個國家，總先要自己掙氣，然後能得到人家的實助，假使自己爛污糊塗，別人非但不肯幫助你，相反地，人卻要來厭薄你。何況人們的心理，多是錦上添花，少有雪中送炭。

所以，當你發覺別人在疏遠你，遺棄你的時候，就要自問一下：有沒有不自振作的劣點？有沒有使人失望的事情，假使有，馬上就要奮發自勵，力求改革，卻不必怨天尤人，更不要心灰意懶。

譬如讀書，自己要先能好學不倦，那些教師纔更會不倦地教導你，又如創辦一樁事業，必要先自苦心經營，慢慢有了頭緒，別人纔會向你投資，然後方可達到發展事業的目標。

因此我說：「自助自得人助。」

青年修養

又是「狗」故事

・泳泳・

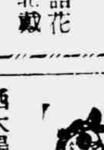

派克夫人異常喜愛她的狗，但時常發現牠討厭地佔據了她晒太陽的安樂椅，如果大聲呼叱，又怕使牠感覺不快，因此總用方法引牠走開，她時常走到窗邊向外望着，大聲喊着：「貓，貓，」那狗會衝到窗邊吠着，老婦人便乘機溜到牠的安樂椅上。

有一天，那狗走進太陽室時，發現牠的主人舒適的坐在安樂椅上，牠在房間裏繞着圈兒，低低的哮着，又坐下來看着她，突然牠站了起，衝向窗邊，對着外面狂吠，她聽了吠聲，急忙走到窗邊向外窺看，當是有什麼人來了。但當她走回到安樂椅時，那狗已安穩地躺在安樂椅上。

×　×　×

一處農場裏有二條狗，牠們喜歡跟隨着人去打獵，如果人沒有空去行獵，牠們自己也會出去。

有一次，在秋天的黃昏，牠們習慣地跑進樹林，到第二天早上，還沒有回來，直到晚上，第一條狗回來，看上去疲倦又饑餓，牠狠狠地吃了一頓，匆匆再進樹林去，也不管人的呼喚，等了一小時，第二條狗也獨單地走了回來，也吃了一頓，同樣地重進樹林。

一夜過去了，隔日的晚上，二條狗又輪流地回來吃東西，吃了再去。

第三天早晨，人們好奇地走進樹林，發現那二條狗，仰着頭望在樹枝上的鼴鼠，苦心等待到目前，因此輪流看守候那些小生物下來的機會。

製造寒暑表　健康受影響

・丁貽馨・

我們使用寒暑表，是藉以紀錄寒暑，測驗熱度的。製造這種寒暑表的工人都往往在殘酷生活中，促短了他們的生命。我們可以看到一具寒暑表中間，有着一根小小玻璃管，這玻璃管中所儲藏的，是少數的水銀，水銀的性質，遇到冷的時候，便收縮下降，熱的時候則膨脹上升。然後得以明白了寒暑的程度，但這種水銀，含有毒素，對於製造寒暑表的工人的健康，因此發生了不良的影響。

在寒暑表中，本可用銀來代替水銀，但因成本關係，製造廠不得不因減輕成本而用水銀。由此即使工人們無法避免慢性的水銀中毒，一旦毒性發生，便發現口中流涎，牙床生出枯涸的傷痕，骨骼發生永久的疼痛，甚或下痢腹痛，消化機能損壞，更因此而死亡。普通一個寒暑表廠的工人，其壽命至多活三十餘歲至四十歲，我們在使用寒暑表時，即應知道製造寒暑表的工人正以其生命在替我們服務。

現在的十危　理想的十善

・仁宗・

（一）前創未復，後痛又貽！（二）內爭不已，生靈塗炭！（三）教育慘淡，民智凶落！（四）實施腐敗，官小慾欲！（五）官貪民貧，法紀蕩然！（六）政令難出，不體實情！（七）農不安耕，棄耒而走！（八）外貨傾銷，工商衰頹！（九）道德日下，風氣日淪！（十）暮氣沉沉，舉國陰翳！

以上十危，中國全體官民，如果不能協力悔改，則其厄運不可設想。假若能亡羊補牢，改過自新，行以下十善，則中國復興，獨步寰球，將十善？即：

（一）兵棄干戈，民知禮義。（二）任賢任能，智歸於好。（三）臥薪嘗膽，百廢皆舉。（四）上下一心，至誠無公。（五）推枯拉朽，建設一新。（六）教育普及，民知禮義。（七）農業振興，民食無慮。（八）工商勤奮，自給自足。（九）官民協調，民無怨言。（十）朝氣勃勃，舉國歡騰。

南非謎語

・歸人・

◆還是屬於你，但你又不得不放棄他，現在你是失去了她，但她卻像往常一般留着？（嫁出了女兒）

◆什麼東西，當頭離棄他時，他反而高長起？（枕頭）

閑話預習

・DF・

天津某女校在校長領導之下，有歡迎市長的預習，這個預習是爲着逢迎官場而用的，預習得多麼有「趣」。

相傳從前包公（拯）的嬸娘，當他上任之前，恐怕他年紀太輕，不會聽訟，特地在家中給了他一番預習。有一天，他的嬸娘煮了一個雞蛋，偷偷地吩咐了頭奉香在暗地裏吃了，然後對包公說：「我煮了一個雞蛋，放在房裏，現在不見了，請老爺偵查一下。」

包公沉吟道：「出入內房，只有了頭們，這個勾當，一定是了頭們幹的。」說了便在堂前擺起桌椅，坐起堂來。

桌上放了兩隻碗，一隻碗盛着清水，一隻碗是空的，他叫了頭們一字兒排列堂下，依次上前，喝了一口清水漱口，漱過了吐在空的碗裏。這麼一個一個做着，吐出來的水都很乾淨，只有奉香吐出來的，發現夾雜着蛋黃的細粒，於是包公就提筆判道：

「審得奉香竊蛋，本當按律以治罪，姑念案屬初犯，且額外從寬發落，又係事出深閨，着主婦嚴加管束，其他了環人等，一體無罪免究！」

他的嬸娘聽了，覺得他辦事精明，也就十分放心。像這樣的預習，有意義得多了。

半推半就

・冀子・

生意經：

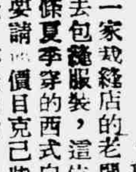

一家綢緞店的老闆，到一家藥廠去包辦服裝，這位老闆抱定「一言堂」主義，一條夏季穿的西式白褲，要十五萬元，藥廠中職員要請他價目克己些，那老闆說：「頂便宜了，不殺就殺，不殺的話，過些日子還要漲價的，現在已經太便宜。」結果，生意未成。

過了兩天，由這家綢緞店，夥計跑來，正好是正午十二點鐘，廠中職員都下班了，他好像預先定了程序似的，先拿出名片表明身份，再各人遞上紙烟一枝，最後，把布樣拿出，任人選擇，結果，有幾個職員又選上了和前天相同的那種白布料，而價錢已變了十七萬五千元，有人說：「噢，前天十五萬都沒殺。」店夥道：「資料與上漲大不同！」另一個職員說：「可以克己點嗎？」店夥陪笑道：「頂克己了。」職員們就此都存了「怕再上漲」的心理。認爲：如果仍是十五萬元一條的話，則都想縫一條，那店夥道：「你先生需縫別的嗎？」一個職員表示能殺就殺，不殺作罷。那位店夥想了一會說：「這樣，我太吃虧了，不過只殺你先生一條，勉強還賠得起，再多，我可不能多蝕本了。」

而結果是：量了一條尺寸又量一條，口裏不斷的說「這樣我太吃虧了，這樣我太……。」半推半就似的，一剎間就量了十多條，而且職員們還以爲自己佔了便宜。這便是那家綢緞店夥計「生意經」的成功。

商報行情

七月一日（單位法幣元）▲漲　×跌

◉棉織品

品名	價格
寬緊帶	
四〇司麥脫襯衫	二二〇·〇〇〇
八〇菊花汗衫	三三〇·〇〇〇
九〇飛馬汗衫	二〇〇·〇〇〇
四〇又	二五〇·〇〇〇
九〇五和汗衫	一九五·〇〇〇
六〇紅獅汗衫	二二八·〇〇〇
三〇美亞中人衫	一五五·〇〇〇
三〇槍籃男襪	九八·〇〇〇
三〇延壽男襪	七〇·〇〇〇
三〇雙馬男襪	八五·〇〇〇
一八吋賽球特手帕	
二二鐘牌毛巾	一五〇·〇〇〇
啓明六尺彩花被單	一隻 [illegible]
又新條又	一一〇·〇〇〇
大寶被單	一三〇·〇〇〇
寸六分斜紋帶	一二五·〇〇〇
寸二分又	三二〇·〇〇〇
三分絲帶	一五〇·〇〇〇
寸大平實帶	一〇四·〇〇〇
熟船牌木紗團	三三〇·〇〇〇

◉五金

品名	價格
三星鋼條 羅	三一·〇〇〇
人頭紗布 令	三五〇·〇〇〇打 二四〇·〇〇〇
洋元百市斤	二二〇〇·〇〇〇打 二一·〇〇〇
鎢元 又	一四〇·〇〇〇
一寸洋釘 桶	二六〇·〇〇〇 八·〇〇〇
寸半洋釘 桶	二六三〇·〇〇〇磅 七·三〇〇
二寸洋釘 桶	二〇〇·〇〇〇磅 七·二〇〇
洋乾漆 磅	三二·〇〇〇 二四·〇〇〇
紫銅谷 又	二八·〇〇〇 七四·〇〇〇
鷹球牌鋅鋼 又	二五·〇〇〇 二八·〇〇〇
一寸白鐵管 呎	二八·三〇〇 三一·〇〇〇
一寸黑鐵管 又	一九·〇〇〇 一二·三〇〇
手心牌銼刀 先令	三三·〇〇〇 ×二四·〇〇〇
一六鉛絲百市斤	一六二〇·〇〇〇
一六鍍鋅鐵絲布	一六〇〇·〇〇〇
三五皮帶扣 合	一四〇·〇〇〇 ▲一五〇·〇〇〇
美鉛粉 磅	二五·〇〇〇 二七·〇〇〇
螺絲釘 羅	二二·〇〇〇 二四·〇〇〇
鉸鏈 打	三三·〇〇〇

◉五金零件

品名	價格
九九彈子斗鎖 打	一二〇·〇〇〇
八六又	×一〇·〇〇〇
一四七門鎖 打	三三·〇〇〇
五三又 又	二五〇·〇〇〇
九九狗牌門鎖 打	七〇〇·〇〇〇
三五利用門鎖 又	一·三〇〇·〇〇〇
三八古銅插鎖 又	九〇〇·〇〇〇
九九 又	二三〇·〇〇〇
八七又 又	三三〇·〇〇〇
四九黃銅插鎖	五二〇·〇〇〇
元釘 倍司	五八〇·〇〇〇
三分 又 桶	九〇〇·〇〇〇
四分 又 又	八三〇·〇〇〇
五分 又 又	七八〇·〇〇〇
六分 又 又	七三〇·〇〇〇
本黑鐵鍋釘 磅	▲九·〇〇〇
本窗鈎 先	五·〇〇〇
本鐵鉸 成	二三·〇〇〇
瑞 又	四〇·〇〇〇
A鐵插銷 打寸	八·〇〇〇
普通 又	▲三·三〇〇
美鋼鋸架 打	四〇〇·〇〇〇
本 又	二五〇·〇〇〇
三星鋸條 羅	三三〇·〇〇〇
美元鋼鋸 分	五·〇〇〇
刀牌三角銼 先	▲三五·〇〇〇
手牌木尺 打	三三·〇〇〇
玉兎 又	三三·〇〇〇
民義綠絲布捲	一八〇·〇〇〇

◉鑛油

品名	價格
二號美牛毛氈	五三〇·〇〇〇
木羅絲 成	▲三四·〇〇〇
本鉛羅絲 成	一五·〇〇〇
金鋼鑽本砂合	二五〇·〇〇〇
人頭砂布 又	三三〇·〇〇〇
洋干漆 磅	四〇·〇〇〇
三〇〇度車油桶	▲一五五萬
五〇〇度車油又	▲一四〇萬
七〇〇度車油又	▲一五五萬
高級馬達油	二一〇萬
高數方棚油	二三〇萬
美孚錠子油	▲一六〇萬
德士古汽缸油	▲一六〇萬

◉液體燃料

品名	價格
美孚汽油 介侖	四·五〇〇
亞細亞汽油 又	四·五〇〇
德士古汽油 又	四·五〇〇
美孚火油 桶	八〇·〇〇〇
又 聽	▲三三〇·〇〇〇
德士古火油桶	八〇·〇〇〇
又 聽	▲二三〇·〇〇〇
亞細亞火油桶	八五〇·〇〇〇
又 聽	▲二三〇·〇〇〇
美孚柴油 噸	▲三〇〇·〇〇〇
三六度	▲二八〇·〇〇〇
三〇度	▲三三〇·〇〇〇
二二度	▲三〇〇·〇〇〇
亞細亞柴油 噸	
三六度	▲二八〇·〇〇〇
三〇度	▲三三〇·〇〇〇
二二度	▲三〇〇·〇〇〇

◉教育文具

品名	價格
金城大墨汁 打	一七·六〇〇
天然 又	一四·四〇〇
金城十二色	二六·〇〇〇
馬利十二色	三五·〇〇〇
金城印色油	一三·〇〇〇
蠟鋼蠟紙 筒	七二·〇〇〇
高樂 又	八·七〇〇
三三三星鉛筆 羅	二二〇·〇〇〇
五三新民金筆 打	三二〇·〇〇〇
元·三金星金筆對打	三·三〇·〇〇〇
維納斯鉛筆 羅	二二·〇〇〇
華中複寫紙 盒	二四·二〇〇
高樂複寫紙 又	七五·〇〇〇
民生墨水 羅	二三·〇〇〇
派克墨水 又	二二〇·〇〇〇
大號永字皮球 打	三六·〇〇〇
高樂橡皮 圈磅	二三·〇〇〇
强華軟梁夾 又	四〇·〇〇〇
飛輪軟梁夾 打	四〇·〇〇〇
紅獅鉛筆	四二·〇〇〇

◉木材

品名	價格
普通柳安（尺）	一七·〇〇〇
大來柳安（尺）	二五·〇〇〇
洋松方子（尺）	八·五〇〇
洋松片子（尺）	八·五〇〇
楠 木（尺）	七·五〇〇
柚 木（尺）	二〇·〇〇〇
檜 木（尺）	七·五〇〇
杉木大條子（尺）	三·一〇〇
杉木小條子（尺）	二·八〇〇
柳安三夾板（塊）	▲七二·〇〇〇
本松片（尺）	二·八〇〇
四分紅星松鋸（丈）	▲二二〇·〇〇〇
二分紅星柳鋸（丈）	▲二六〇·〇〇〇

◉銅鉛錫鉛

品名	價格
丁字紫銅市担	一三〇萬
生 銅	六〇萬
青 鉛	八〇萬
墨西哥鉛	九〇萬
純 錫 又	▲三八〇萬
硬 鉛 磅	九萬
鋼精（鋁）市担	九〇萬

◉電器材料

品名	價格
⅛國貨皮線圈	五六·〇〇〇
又 外貨 又	▲二一·〇〇〇
天碼鳳凰花線 圈	四八·〇〇〇
七三碼外貨 又	八〇·〇〇〇
膠木開關燈頭 打	四七·〇〇〇
四〇W亞浦耳燈泡	九·二〇〇
一·五單節電池	×四五·〇〇〇

◉鋼鐵

品名	價格
竹節鋼 噸	八五—九〇萬
一分⅛鋼板	一二〇萬
鑄 鐵 噸	五〇—六〇萬
鍛 鐵 又	▲九〇萬
洋版鐵 又	九〇萬
大馬口鐵箱	▲三〇〇萬
雙 通 又箱	三〇〇萬
小 又箱	一五〇萬
三角鐵 噸	一三〇萬
六分路皮又	一四〇萬

◉建築材料

品名	價格
青 磚（萬塊）	三·〇〇〇·〇〇〇
青 瓦（又）	二·〇〇〇·〇〇〇
紅 瓦（千塊）	二·二〇〇·〇〇〇
石 灰（担）	九·〇〇〇
黃 沙（噸）	一〇〇·〇〇〇
馬牌水泥（桶）	五〇〇·〇〇〇
台灣水泥 袋	九〇·〇〇〇
泰山 又 又	二三〇·〇〇〇

◉紡織材料

品名	價格
⅜衣迪司鋼絲卷	八五·〇〇〇
（合）	
又克納衣鋼絲卷	五〇·〇〇〇
（合）	
小牛皮BYK	一五〇·〇〇〇
（方呎）	
小羊皮 打	六〇〇·〇〇〇
⅜元C灣脚鋼絲布	
呎	四〇·〇〇〇
美貨錠子油介侖	一五〇·〇〇〇
一八OZ皮棍白呢 碼	四〇〇·〇〇〇
阿剌伯樹膠 磅	七·五〇〇
申一橡皮帶 每寸層	一·六〇〇

◉皮革

上行門售　下行批價

品名	價格
生水牛皮	一〇五萬
大版生黃牛皮	三〇〇萬
中版生黃牛皮	二三〇萬
小版生黃牛皮	一八〇萬
以上批價單位百市斤	
生山羊皮	二〇·〇〇〇
生綿羊皮	四五·〇〇〇
以上批價單位張	
水牛底皮 磅	三三·〇〇〇
三片黃底皮 磅	▲五·〇〇〇　▲六·〇〇〇
一六片 又	三五·〇〇〇　三八·〇〇〇
二〇片又	三一·〇〇〇　三五·〇〇〇
皮帶皮	四〇·〇〇〇
大黃牛面皮（市尺）	▲一六·〇〇〇
中又	▲三一·〇〇〇
小又	三三·〇〇〇　▲三三·〇〇〇
鹿皮	五〇·〇〇〇
美國漆黃紋皮（英尺）	×五五·〇〇〇　×五五·〇〇〇
關鳳牌黃紋皮（又）	×五五·〇〇〇　×五五·〇〇〇
洋房牌黃紋皮（又）	×五四·〇〇〇　×五〇·〇〇〇
金鋼鑽黃紋皮（又）	×五三·〇〇〇　×五五·〇〇〇

◉西藥

品名	價格
孟山都糖精	▲八四〇·〇〇〇
紙聰 又	▲七六〇·〇〇〇
雙桃奎寧片	×一三〇〇·〇〇〇
鯉魚OK奎寧片	二三〇·〇〇〇
老黑獅〇六	▲二二五·〇〇〇
淡獅〇六	▲七五·〇〇〇
加當片	▲八五·〇〇〇
阿斯匹林片	▲二五·〇〇〇
滅疥油30瓦	▲二二五·〇〇〇
阿的平片	三五·〇〇〇
雙龍奎寧片	二三〇·〇〇〇
抗熱配尼西林（鍋來）	
（十萬單位）	▲五〇·〇〇〇
消發地亞淨片	七〇〇·〇〇〇
美貨〇六	▲一三·五〇〇
消治龍片	一九·〇〇〇
又 500·針	一九·〇〇〇
好力生丸	四四·〇〇〇
雙魚鴨保命針	四五〇·〇〇〇
凡拉蒙片	▲一五五·〇〇〇
沃古林眼藥水	×六二·〇〇〇
九一四藥膏	▲一七·〇〇〇
萬金油（白）	▲五二·〇〇〇
八卦丹（打）	▲五二·〇〇〇
天字牌頭痛粉	二〇·〇〇〇
又 癱疾丸	一〇·〇〇〇
維軋令丸	▲六二·〇〇〇
安達樂壽針	▲三〇·〇〇〇
奧利通25mg	▲九五·〇〇〇
盞世維雄三三	二·二〇〇·〇〇〇
良園枇杷膏瓶	一五·〇〇〇
咳舒鈣	一〇·〇〇〇

▲化粧品

品名	價格
瑞華DDT保暖	一〇八·〇〇〇
撩毒片	
五分鐘實痛粉	▲三五·〇〇〇
痱去病	五·三〇〇
保肺漿 打	一三四·〇〇〇
哈爾士藥膏打	一九·二〇〇
安度賜保命補針每盒	三五·〇〇〇
安度眼藥水每瓶	二·〇〇〇
三星牙膏（羅）	五四〇·〇〇〇
固齒齡牙膏	七八〇·〇〇〇
先施牙膏	五〇·〇〇〇
消治龍牙膏	七八〇·〇〇〇
四合一香皂	五〇〇·〇〇〇
檀柚香皂	四二〇·〇〇〇
蓓蕾香皂	二二〇·〇〇〇
力士香皂	六八〇·〇〇〇
大號蝶霜	一三〇·〇〇〇
大號雅霜	一三〇·〇〇〇
百雀香粉	四五·〇〇〇
白熊脂	六五·〇〇〇
浪琴頭油	八五·〇〇〇
明星花露水	二八〇·〇〇〇
雙妹花露水	三三〇·〇〇〇
美豐頭蠟	六五·〇〇〇
無敵方盒牙粉	一一·〇〇〇
四合一霜	八〇·〇〇〇

◉捲烟

品名	上午	下午
一〇前門	五〇·五〇〇	五〇·〇〇〇
二〇前門	五一·三〇〇	五〇·八〇〇
一〇大英	七五 五〇〇	七十·五〇〇
二〇大英	三二·八〇〇	三二·八〇〇
老 刀	六五·四〇〇	六三·五〇〇
五 華	五六·一〇〇	五五·八〇〇
美 麗	四五·五〇〇	四五·〇〇〇
大白馬	二四·三〇〇	二四·〇〇〇
全 祿	一三·三〇〇	一三·二〇〇
二〇金鼠	二三·〇〇〇	二三·八〇〇
白鷗地	二九·〇〇〇	二九·〇〇〇
大高樂	一九·二〇〇	一九·二〇〇
中 又	一四·六〇〇	一四·六〇〇
大克雷斯	三一·五〇〇	三〇·八〇〇
二〇克雷斯	二〇·八〇〇	二〇·八〇〇
二〇雙斧	三三·二〇〇	三二·八〇〇
領 事	一三·五〇〇	一三·五〇〇
泰 山	九·八〇〇	九·八〇〇
一〇秋海棠	九·〇〇〇	九·〇〇〇
二〇秋海棠	八·〇〇〇	八·〇〇〇
大百萬金	二八·〇〇〇	二八·二〇〇
二〇百萬金	一五·六〇〇	一五·六〇〇
紅 人	一九·九〇〇	一九·九〇〇
友 啤	一〇·六〇〇	一〇·六〇〇
十字軍	二一·五〇〇	二一·五〇〇
黑 牌	二七·〇〇〇	二六·〇〇〇
紅 金	二八·〇〇〇	二八·二〇〇
藍 吉	八·〇〇〇	八·〇〇〇
標 準	二五·〇〇〇	二五·〇〇〇
總 會	九·〇〇〇	九·〇〇〇
金 鈴	八·〇〇〇	八·〇〇〇
合爾蒙	九·〇〇〇	九·〇〇〇
仙 樂	一一·〇〇〇	一一·〇〇〇
三 貓	一六·三〇〇	一六·三〇〇
銀 行	二八·三〇〇	二八·三〇〇
總司令	一四·五〇〇	一四·五〇〇
大三星	二〇·八〇〇	二〇·八〇〇
黃金龍	一三·一〇〇	一三·一〇〇
可 爾	九二·〇〇〇	九三·〇〇〇
大都督	六二·〇〇〇	六二·〇〇〇
馬力斯	五九·〇〇〇	五九·〇〇〇
白 又	四六·〇〇〇	四六·〇〇〇
駱 駝	六三·五〇〇	六三·五〇〇
模 範	四三·五〇〇	四三·五〇〇
六 根	七四·五〇〇	七四·五〇〇
吉 士	五三·五〇〇	五三·五〇〇
吉而喜	五二·〇〇〇	五二·〇〇〇
杜米諾	五〇·〇〇〇	五〇·〇〇〇
三砲台	六六·五〇〇	六六·五〇〇
大南味	八〇·〇〇〇	八〇·〇〇〇
茄力克	五九·五〇〇	五九·五〇〇
三 五	五一·二〇〇	五一·二〇〇
金 架	二八·〇〇〇	二八·〇〇〇
水 手	二七·五〇〇	二七·五〇〇
哈德門	五五·七〇〇	五五·七〇〇

◉火柴

品名	價格
美 麗	二六五·〇〇〇 四五〇
鳳 凰	▲二九五·〇〇〇 四五〇
玫 瑰	二〇五·〇〇〇 四〇〇
大 華	▲二〇〇·〇〇〇 四〇〇
南 京	一九八·〇〇〇 三〇〇
金 鼎	▲一八八·〇〇〇 三〇〇
老 虎	▲一八五·〇〇〇 三〇〇
寧 波	▲一九〇·〇〇〇 三〇〇
黎 明	一七〇·〇〇〇 三〇〇
國 光	▲一六五·〇〇〇 五〇〇

◉肥皂

品名	價格
三〇固本	四九·〇〇〇 八五〇

◉地貨蔬菜（單位百元）

品名	價格
青辣椒	三〇〇 四〇〇
長 瓜	二〇〇 三〇〇
多 瓜	一〇〇 二〇〇
茄 子	七〇 一〇〇
刀 荳	四〇 一〇〇
毛 荳	三〇〇 一八〇
洋山芋	二五〇 二〇〇
又揀大	二八〇 二〇〇
洋 蔥	二〇〇 三〇〇
蒜 頭	八〇 一〇〇
茭 白	八〇 七〇
茭白肉	一〇〇 一五〇
蘑 菰	一〇〇 九〇
小白菜	八〇 八〇
雞毛菜	三〇 五〇
蓬蒿菜	五〇 八〇
捲心菜	四〇 八〇
香 菜	三〇 五〇
刀 荳	三〇 五〇
香 荳	七〇 六〇
三〇日光	四〇〇·〇〇〇
利華藥皂	一四〇·〇〇〇
南陽雞心大藍花	二八〇·〇〇〇
南陽中等	二〇〇·〇〇〇
南陽超等	二二〇·〇〇〇
黃鮮茂	▲二三〇·〇〇〇
新 華	一七〇·〇〇〇
牛 牌	▲一九〇·〇〇〇
美 琴	▲二八·〇〇〇
李 利	▲四二·〇〇〇
光 華	▲一八·〇〇〇
乳 刀	▲八二·〇〇〇

◉魚類

品名	價格
青 魚	▲四〇·〇〇〇
草 魚	▲三〇〇·〇〇〇
鰱 魚	×一〇〇·〇〇〇
桂 魚	×一〇〇·〇〇〇
白 魚	▲一六〇·〇〇〇
花 鰱	▲二九〇·〇〇〇
鯽 魚	×一〇〇·〇〇〇
鯉 魚	×二〇〇·〇〇〇
甲 魚	▲一〇〇·〇〇〇
烤子魚	×一八〇·〇〇〇
蝦	▲一五〇·〇〇〇
白 蟹	▲一八〇·〇〇〇
白 絲	▲一〇〇·〇〇〇
鯧 魚	▲三五〇·〇〇〇
黃 鱔	▲三五〇·〇〇〇
黑 魚	二四〇·〇〇〇
長 林	五〇〇·〇〇〇
回 魚	三〇〇·〇〇〇
尺 魚	×三〇〇·〇〇〇
大黃魚	×三〇〇·〇〇〇
小黃魚	▲二五〇·〇〇〇
海鰻魚	▲二五〇·〇〇〇
米 魚	×二五〇·〇〇〇
鯧 魚	五〇〇·〇〇〇
海禿魚	五六〇·〇〇〇
力 魚	▲四九〇·〇〇〇
目 魚	▲二三〇·〇〇〇
鰻 子	×一〇〇·〇〇〇
鯧 古	▲六〇·〇〇〇
白 交	▲一〇〇·〇〇〇
馬 魚	三〇〇·〇〇〇
虎 魚	×一三〇·〇〇〇

◉鮮肉

品名	價格
豬隻 公斤	二〇·一〇〇
白肉批發市斤 上	一七·〇〇〇
下	一六·四〇〇
零售 腿膀 市斤	二一·〇〇〇
排 骨	二一·〇〇〇
夾 心	二〇·〇〇〇
蹄 子	一〇·〇〇〇
肋 條	九·二〇〇
板 油	八·〇〇〇
肥 肉	六·〇〇〇

◉酒類

品名	價格
紹京大遞年善釀六五斤	五〇〇·〇〇〇
又 加飯	四四〇·〇〇〇
又 元紅	三八〇·〇〇〇
又竹葉青	三六〇·〇〇〇
紹加大遠 陳 五十斤	三三〇·〇〇〇
蘇加上等干陳	二四〇·〇〇〇
又 普通干陳	一八〇·〇〇〇
—上批發價—	
長 順 每斤	九·六〇〇
異 香（又）	七·三〇〇
花 彫（又）	四·六〇〇
京 莊（又）	三·〇〇〇

今日遊藝節目

黃金大戲院　電話：84114　今夜：接演・請早觀看
李玉茹（趙五娘）　麒麟童（張廣才）　姜妙香（蔡伯喈）
芙蓉草（蔡婆）　楊寶童（蔡公）　李慧長・張彥三・山塑三　小百何潤初・周秋斌
全本趙五娘
赴京經理得中招實記華親鄭容狗松下書止

中國大戲院　電話97177　今夜二部好戲
陳鶴峯（許仙）于素秋　白素貞
活佈景・水漫金山
頭二三四本　白蛇傳
陳鶴峯　領銜　忠（和）孝　一精彩幕
曹慧麟　王筱芳　表情・三絕・技貴族作風
聖手　（三集太平天國）

天蟾舞台　電話90560　今夜彈硬大戲・早訂座
張雲溪・高雪樵・張椿華・趙松樵・唐韻笙
（一律出場演）　艷陽樓
張雲溪・張椿華・光金郭・鐵公雞
趙曉嵐・紡棉花
唐韻笙　徐策跑城
張美娟（打出手）金山寺

共舞台　電話85889 84808
要看・白蛇・傳板・共舞・台・只此一條
活蛇　老牌白蛇傳
郭玉崑　中空飛人表演
李如春（現身說法特演小青）大巧妙蟹
十足二丈電蛇飛天搬出大戲放心請觀眾

大舞台　電話92020 90200　七時演
空中飛蛇：來回上演頭二段・金山寺
白玉艷（手出驚險）
新白蛇傳
斷橋殘雪・仿西湖・程偉開光・雷峯夕照・日沉如斜・影仙
產子合鉢（分萬苦萬難相遇）
耳人門
驚險萬分

大華　二時　四時　六時　九時　一五　四五　半　後場最
米高梅歌舞華片
桃李競芳
明日映：玉女神駒

滬光　二時　四時　七時　九時　一五　四五　半
康綠黛　主演　裴納
血工特黨　巨片

大上海　二時　四時半　七時　九時　一五　四五　半
破斯穆勒　動
泰山大戰豹人黨　巨片

新光　二時　四時　七時　九時　一五　四五　半
羅斯福麥克蘭臨　市末白
祕密寶庫
明天映　新三四傑

巴黎　今天二時半　五時半　九時　一五
命道史夫　谷主演
惡虎村
手持輪快身手槍　駒馬龍

金門　今天二時　五時半　九時　一五　四五
五壯士　拉　黛博
寒兒主演
彩春夢　古巨片

金城金都　今天兩院同時獻映
徐立
王熙春（郭平）
卿何薄命
哀感頑豔　凄情悲劇　最動人情　花下月怨命

西海　今天二時半　五時半　九時　一五
埃洛弗林
反攻緬甸
百戰不屈　戰爭巨片

國聯　今天二時半　五時半　九時
劉瓊　金燄　裴冲主演
迎春曲　巨片

蓬萊　二時半　四時半　七時　九時
華僑血淚
僑民流血流淚史蹟

東海　二時　四時　七時　九時　三〇　三〇
瓜哇島
各界要求　一映再映
僑人映美魚

皇后　二時　四時　七時　九時　三〇　四五　三〇
天羅地網
主演：歐陽莎菲
紅樓錦鐵
恐怖片

上海　二時　四時半　七時　九時　一五　四五
瑪麗蒙丹　寶嘉
尼羅河女皇
五彩香艷巨片

亞蒙　二時　五時　九時　三〇　一五
（粉）（碎）（暴）（日）
明日映　語說話　戰爭巨片

國泰　今天　二時半　五時半　九時　一五　四五
洛麗・新作　泰楊
露滴牡丹
上片字幕

大光明　今天　二時半　五時半　九時　一五　四五
再映・泰羅・華版・寶・不朽傑作
蕩寇志
請明日起映　大大的數字

南京　今天　二時半　五時半　九時　一五　四五
秀蘭　安到中秋
月到中秋　分外明
下期獻映

美琪　今天　二時半　五時半　九時　一五　四五
史蒂・華利・寶・麗
劍胆琴心
下期映：一代佳人

麗都　二時半　五時半　九時　一五　四五
中文字幕
羅伽二
黑夜妖魔
殭屍行走人肉

杜美　二時　四時　六時　九時　一五　三〇　三〇
偵探巨片
大破（敵諜間）一天最後一役
明天映：蘇聯宮廷巨片鬪爭（歸伯夏）

滙山　二時　四時　七時　九時　一五　一五
詭秘宏偉　驚險神劍
獸國神劍
大巨片　十五本一次映完

山西　二時　四時　七時　九時　一五　一五
享樂萊　嘉演　主演
血戰大西洋
海戰巨片

滬東　二時　四時　七時　九時　一五　一五
舒麗文藝喜劇巨片
裙帶風

嘉興　二時半　五時半　九時
周璇・白雲・主演
荊棘（即）幽蘭
惱人春色

泰山　二時半　五時半　九時
續集　原子飛金剛
比上集精彩萬倍

浙江　今天二時半　五時半　九時
一刻　百獸巨觀
兩萬哩探險　貝克實演　全部　野獸巨片